大同報

本報創刊西歷一九一三年
發行人 王希□
編輯人 劉錫□
印刷人 賀澤□
社址 新京東六馬路
電話 編輯部四七二二 營業部二〇九□ 印刷工場四七二二
報費 一份國幣五分 一個月國幣壹元 郵費在外
廣告價 一行（五號字十二字）一日壹元 特別地位加倍 長期另議

我國內政充實治安確立 無進求列國承認必要
宋子文雖然大事活躍 聯盟不能再援華
我政府顧問布倫森氏歸滿談

（大連二十三日發國通）爲滿洲國政府代表、在壽府與日本側代表保持連絡、而活躍於國際聯盟之滿洲國顧問布倫森氏、已逾半年之久、本日搭入港之烏拉爾丸歸滿矣、該氏所談如左、

與松岡洋右氏同船、歸途至日本、會見各要津後、日本之意向亦判然可知也、聯盟之不反省態度、終至日本之脫退焉、而今日各國均似有後悔之情形、滿洲國內政充實、治安恢復、絕無進而再求各國承認之必要、國力如能充實時、各國將進而承認焉、不過迄至該程度仍將需相當之年月焉、宋子文雖大事活躍策動於聯盟、而列國實根本覺悟、想不致再行援助矣、余擬滯在新京十日間云云、

馮玉祥整頓軍備
張人傑等集結兵力中

（北平二十三日發國通）據今早由張家口來平者所談、馮玉祥在平綏線着着進行軍備、李忠義張人傑等之部隊退出多倫後、在沽源一帶集結兵力中云、

駐華俄大使鮑氏 在平歡宴新聞界
謂俄在東歐外交勝利

（北平通訊）蘇聯駐華大使鮑格莫洛夫氏、昨在舊俄大使館、歡宴平市新聞界、屆時到各報館各通訊社新聞記者二十餘人、由蘇聯駐平津總領事巴爾闊夫秘書巴雷及塔斯社主任斯里巴克分任招待、先在會客廳敘談、並敬以香檳葡萄酒兩種、至十二時半鮑格莫洛夫大使出與各記者晤面、鮑大使衣灰色常服、態度雍容、與各記者一一握手爲禮後、稍作周旋、即延至大餐廳入席、席間賓主暢談、極爲歡洽、餐後、鮑大使起立以簡單之英語致詞、由秘書巴雷翻譯、大意略謂、今日承新聞界諸君光臨極爲感謝、鄙人自抵平後、因不願發表意見、致不能隨時延見新聞界諸君晤談、今日特藉與諸君會聚聯歡之際、聊申數語、蘇維埃聯邦、近年以來有不斷之變遷、余因爲蘇聯政府之一外交官、經年駐在國外、每年只有一度回國參觀機會、但每次回國、均見有極顯著之變遷、其建設進步之可驚、即之故鄉或舊遊之地、均已不能辨認、因而聯想及今日余以蘇聯大使資格在此室邀請諸君宴會、回憶去今五年前蘇聯大使固亦曾在此室與諸君宴會、此五年間隔爲時雖暫、但在蘇聯之情況已今昔迥異矣、蓋當一九二七之際、蘇聯猶爲一農業國、工業只佔百分之三十餘、而今竟躍至百分之六十餘、已成爲一工業國家、現今蘇聯所產之生鐵量已取得世界第一之地位、遠超過今日美國之上、在昔日祇能供詩人採集詩料之原野、而今已建起歐洲最大之電力工廠、可發一千瓦特之電力、又如庫資壽克昔日不過一小城而今日已成最大產煤之區、其產量可超過英國之兩倍、又如在蘇俄多雨水、從前人民時受水災之患、如今亦幸以人力使之防免、不致再爲患矣、此爲略舉數例以明蘇聯第一五年計畫所獲之成功、亦係極有趣味之事、現在蘇聯因第一五年計劃之成功、重工業已佔有世界上之地位、蘇聯社會已獲穩固之基礎、亦即可予蘇聯人民以有餘時間、再從事其他建設、是即現在蘇聯所進行之第二五年計劃、已轉向注意於輕工業方面也、蓋內政與外交從來即係互相聯系者、因蘇聯內政之成功、外交隨之亦獲得勝利、如諸君所知、近日蘇聯與東歐各國所簽互不侵犯條約、蘇聯此種外交政策其基礎有二、一和平、二友誼云云、

李杜不願做官
派員赴新安置舊部

（上海通訊）李杜訪褚輔成、謝義軍後援會、繼往各團體救濟東北難民會致謝、再訪吳鐵城等、並至市黨部、遂於黨部紀念週中報告、午市黨部及南路黨部晏李、李招待報界、謂定日內入京報告、認抗日非局部進行所可奏效、謂馮若眞正抗日、彼亦同情、其代表王子耀將赴京、偕昭賢宮碧澄同赴新疆、留新舊部衣食尚無辦法、有槍者僅三之一、現歸國立定目標、不內戰、不願做官、東北舊部、尙有三萬餘、負傷士兵、在滬候渡待船者仍八十餘、本人擬到贛見蔣後、過滬赴津省父、他日或在此久住、因此地民心未死、進可與合作、續揭抗日之幹、退可隨慈善團體辦理救濟、未[illegible]捐款八萬三千餘元云、王子耀因中歐公司德機師病、彷晚得悉、已將行期展緩矣、

蔣規定勦匪區法令 南昌行營訓令各路
總司令得便宜行事 (二)

（漢口通訊）軍事委員長蔣中正、素主以三分軍事七分政治方針勦匪、然匪勢以三不管之各省邊區爲其出沒之區、各省對之有鞭長莫及之嘆、蔣因設五省勦匪南北西各路勦匪總司令、分駐各省邊區向贛中合圍進勦、並授予處理地方黨政及撤懲黨政人員之大權方便行事、事屬創舉、[illegible]此法令、集中力量耳、茲錄致各路總司令、及鄂湘贛皖閩等省府之訓令及規程如左、

行營訓令

爲令行事、茲制定勦匪區內各路總司令部處理地方黨政暫行規程、除頒佈施行並分令外、合亟檢發上項規程、令該省府知照、此令、[illegible]

處理規程

勦匪區內各路總司令部處理地方黨政事務暫行規程（一）（即第一條下仿此）軍事委員長行營集中權力增加勦匪效力起見、依照中央政治會議頒佈之各路總司令部組織大綱第三項及第五項、特制定本規程、各路[illegible]其與行營及省府暨省黨部間之關繫、悉依本規程之規定分別行其職權、三路各總司令處理一般政務、依左列各欵之規定行之、一、對管理區內各級地新行政官吏、如認爲有不稱職或犯罪行爲者得咨請省府撤懲、或遴選適當之人員、咨請省府委任、遇緊急必要時、並得先行處置、咨報省府備案、或暫行委員代理、咨請省府加委、過前項情形、並應隨時呈報行營備考、二、凡處理地方通常政務、以不抵觸中央及省府法令爲原則、如認爲有變通辦法必要時、須呈候行營核奪施行、三、關於勦匪[illegible]實施綱領具呈行營核奪施行並須隨時徵求省府及其主管廳處之意見、以供參考、四關於勦匪設施之各部份、如有已經省府擬定計畫並經着手實施者、以依照原定計劃賡續進行爲原則、但認有變更之必要時、得呈請行營核奪施行、五、凡與勦匪無直接關係之地方政治、除照常遵奉省府及其主管廳處之命令辦理外仍受各路總司令部之指揮監督、六、各級行政官吏之命令或處分、如認爲違法或失當時得停止或撤銷之、但應咨報省府備查、四各路管區之地方財政、依左列各欵之確定擔之、一、各[illegible]勦匪有之政治設施爲原則、其路與路之間有須長被短盈絀相劑之必要時應依行營之命令妥爲支配、各路管區內各縣政費務期節約、量入爲出不得任意新設任何稅捐名義加重人民負擔、三、各路管區中、確係被災過重之縣所有應徵各年田賦、得查照勦災條例、呈由行營轉呈中央暨令行省府酌予豁緩、四各路管區內關於縣地方財政之整理、應遵照豫鄂皖三省勦匪總部整理地方財政章程辦理、關於省庫部分者、其徵解手續及考成辦法應依照中央及省府現行法規辦法五各路管區之土地處理公路建[illegible]

轟動武漢三鎮 大掘窖金案
雙方激辯警備部調查

（漢口通訊）孔庚控『彭幼南盜掘窖金案』、因彭已離漢不易進行、警備部決組織審查委員會、專辦此案、月前孔庚彭幼南宅中掘獲金窟案、曾轟動武漢三鎮、此事發生後、曾由雙方聲明捐助教育及慈善之用、現雙方又各發啓事、互相攻擊、另據關係方面宣稱

彭所掘數

約逢三十萬左右、計銀約十餘萬兩、內有大元寶三百七十七個、尚有金錠金條金葉五百三十五個、每個約三兩、共不下一千六百餘兩、彭初不承認、經孔多方證實、始承認僅七百餘兩、現孔控彭以盜掘窖藏之罪、聞彭已携欵赴上海一說係往長沙、僅留其兄彭石蓀與孔周旋、並登報否認有原定之所謂第二步辦法、茲將双方啓事分誌於下、

孔宅聲明

孔宅在報刊出啓事云、孔雯掀啓事、本宅另有東小院一所、坐落糧道街嘯樓巷十六號、院內西側門與廁屋之間、原爲廟房舊基、北臨高岸砌有古磚堅牆、下爲彭宅靠墻、爲牆磚新式小兩不相混、不料彭幼南兄弟起心不良、竟將本院古蹟、連牆內廚房基地私自盜挖、橫約七尺餘、縱約四尺餘、深約一丈之譜、其中埋藏金銀、悉被盜挖一空、雯長查知、初猶堅不承認、後經多方質證、彼始無詞狡抵、僅承認挖得銀八百錠約計四千餘兩、但以其行爲詭密、及所挖土坑容積計之、總在得銀十萬兩上金尚不計、嗣由彭石蓀央同郁奉璦孫鳳皋等來家、再三懇求、願將挖得之銀歸雯掀主持支配、約定分兩步辦法（一）先將彼已親口承認數目八百錠、實僅拿出七百六十錠、暫作教育慈善事業之用、（二）其不止此數、尚未查得確證者、容俟查實、另案辦理、由調解人負責、迄今尚在繼續偵察中、恐傳聞失實、社會人士不明眞相、謹啓佈聞、

彭氏辯正

彭幼南對孔宅啓事登報辯正云、彭幼南對孔雯掀啓事之辯正、頃閱報載孔雯掀啓事、不勝詫異、查孔雯掀請愿鄭郁孫四君來舍、參加共同支配發現銀錠、業經悉數捐出、並無約定分兩步辦法、雙方曾於登報原稿簽上名蓋章及參加四君亦經簽名、有原稿可證、且原參加人除郁君原不相識、郁君奉委赴湘外、鄭孫二君均來函否認有兩步辦法、是此銀既已悉數捐出、又無所謂兩步辦法、何以事隔許久、突然無中生有、若非別有肺腸即是神經錯亂如係意圖陷害即是損德昧良用特據實辦止邦人士幸垂鑒焉

孔氏答覆

孔氏又在報端答覆云、『孔雯掀對於彭幼南辯正之答復、（一）是誰請愿調解人將來自有人負責、姑不辯（二）鄭文卿是本案內幕同毀損竊盜的要犯、並非調解人、（三）孫鳳皋既有來函否認兩步辦法、請將原函披露、（四）若非神經錯亂、何以敢把他人的地方及牆壁放膽毀損、（五）若非損德昧良、何以敢侵入他人地下的銀窖私自竊盜、（六）簽字是承認調解人說的第一步辦法、礙難狡賴謹復』

長沙將星齊集 開勦共匪會議

（長沙通訊）贛鄂各勦匪軍各將領岳森等一行、到長沙西路總司令何鍵及先期到湘各軍長官均到站迎迓、何當晚設宴爲岳等洗塵九時即在西路總部舉行勦匪會議開幕式、預定會期三日、又西路勦匪總部定數日舉行黨政聯席會議、已成立秘書處及提案審查會、派定工作人員、以省府大禮堂作會場、

（南昌又訊）贛東方匪志敏股前竄德興、經婺源軍團迭予重創、復集結殘部竄皖南浙邊、因各方嚴加封鎖、匪食鹽糧食均感恐慌、人民受痛之餘、計劃殺方反正、方匪偵知、大加屠殺、有一家十餘口僅逃出家主一人者、厥狀至慘、赤匪殘民以逞、人民痛恨萬分、且食糧斷絕崩潰之期當不在遠、

德警捕共黨員 禁止律師辯護

（柏林英亞社電）政治警察逮捕共產黨橙色團體之領袖、另一被捕者、則謂己自殺、中有省議員、共產主筆鮮望赤等、共捕四十餘人、此外並捕柯里斯貝之共產黨員十六人、共產與時納泰氏、被捕後即槍決、似因反權謀故、政府發歸新急緊令、凡律師爲共產黨員辯護者、即將開律師籍云、

山西農民爭水灌田 屢生械鬬慘劇
死傷十八名兇手逃去

（太原通信）山西素稱亢旱之區、在昔十年九旱、各縣田禾、率皆枯槁而死、晉南洪洞趙城等縣村民、屢年每值夏季、互相爭水灌田、時起糾紛、發生格鬬情事、雙方村民、死於木器鐵器槍械之下者、爲數頗衆、官方雖連年設法調解、無如縣民視水利如生命、頗難就範、故官方對此項紛爭、幾無法排解又不能設法徹底解決此事、當局鑒於此項爭鬬、年來愈烈、特於本年專聘華洋救災會總工程師塔德來並、偕同山大校長王銘勛、數度前往淸源、汾陽介休洪洞趙城永濟等縣測量水利工程、期各縣均沾利益、永息糾紛、現在尚未測量完竣、與辦水利工程、亦未着手設施、而當局對此、已加以萬分注意也、去歲全省因雨水時降、故未甚苦旱、本年自立夏以來、各縣苦旱、以致清源縣北營平泉兩村居民、因爭水灌地、頓起猛烈格鬬、平泉村以人多勢衆、用來福槍將北營村村民擊斃一人、受輕重傷者十七人、此事發生後、雖經縣府一再調停、該兩村仍相持不下、迄今將逾一日、多未解決、至其肇事詳情、雖報端屢有揭載、均不詳盡、日前省府令建設廳特派委員李明良前往淸源調查、李現將發生始末、調查完竣、已於日昨呈報建設廳長田見龍、但兇首迄今仍未緝獲、

雙鶴牌

質味俱佳

CVA-8

止咳
有這樣爽適的方法

但用韋廉士吸入止咳片數枚喉痛停止炎膜消退氣管通徹痰氣下降即覺輕鬆矣蓋此片本直接治療之原則直治患處片在口中溶化即立發出治療之氣體週循呼吸器全部而奏速效試驗之法可取此止咳片一枚置在舌上聽其緩緩鎔化化後行一深緩之呼吸立覺胸部舒暢有如在茂林高山吸一口新鮮之空氣爲治療喉胸疾病無論何藥均不能奏此迅速舒適之效果有如此可以吸入藥氣入肺之韋廉士吸入止咳片也

各藥房均有出售每瓶一元或直向上海江西路四五一號韋廉士醫生藥局購備每瓶一元二角郵費免收郵票通用

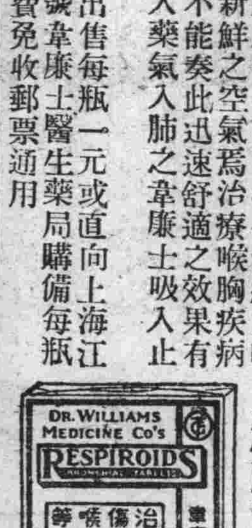

神經能致痛瘋乎

神經衰弱常爲痛瘋之間接原因蓋腦系緊張影響消化而發胃酸此酸毒入血遍佈全身遂起疼痛其痛每似在骨其實均在骨骼四週之腺腺有時毒入骨節則痛尤烈治之之法端在清血補血使神經健壯消化強旺酸毒停止病源斯除韋廉士醫生紅色補丸治愈環球無數痛瘋即以此也但得此丸清補血液則其中所含酸毒盡去如是血清而旺愈自可必矣

北平後河沿五十五號和記蛋廠職員張君禹言來書云『鄙因營業蕭條思索過度血氣虧損遂患痛瘋腰疼腿痠寒熱交作行動維艱寢食俱廢屢治無效後經友人劉榮庭君介紹韋廉士醫生紅色補丸服不旬日胃强眠適約一月後諸症悉愈步履輕鬆方知此丸眞治瘋神品却病良丹也』

韋廉士醫生紅色補丸宜男宜女宜老宜少各藥房均有出售或向上海江西路四五一號韋廉士醫生藥局購備每瓶一元五角六瓶八元中國境內郵費不取

北寧局長錢宗鐸談
接收戰區進行順利
北寧路全線最近可直通

【北平二十四日發國通】據北寧鐵路局長、兼戰區接收委員錢宗鐸之談話、關於接收戰區一切之手續、經大連、唐山、之數度會議之結果、大體上已見到決定、現在雖尚有些細問題、但於接收進行上、並無妨碍、到本月底、當能完竣、因進行接收戰區、致北寧鐵路連絡問題、亦著著進行、目下如唐山以東、業已修復、奉山鐵路、每日有乘客多數、唐山山海關、既能往復通車、故相信不久北寧鐵路、亦可安然直通無阻矣云

日陸軍省九年度預算
五億四五千萬圓
滿洲事件費達一億四五千萬
現與大藏省之折衝頗堪注目

（東京廿四日發國通）陸軍省關於明年度豫算、決定方針目下正在整理數目、擬於七月末提出大藏省、開始折衝其大體如左、

一、通常豫算、自本年須增加若干、以一億八千萬圓爲程度、

二、滿洲事件費而言之、兵匪賊之掃蕩、大體已告一段落、經費之減省必盡力努力之、考慮今後之恒久駐兵、九年度豫算於駐兵之中心地點、建設一部分之兵營病舍、爲恒久之建築物、由此方針之下而要求所需之經費、故本年度滿洲事件費一億四五千萬圓、尚須增加若干經費、

三、作戰資料整備費二億四千九百卅圓、就國際情勢鑑之、有要求其全額之意向、由財政上立見地及工業能力上、因此以九年度豫算額、要求一億七千萬圓、殘額於十年度之豫算而要求之、

此外兵備改善費之九年度分配額、各他新規事業費計需二、三千萬圓之譜陸軍省明年度豫算總額、達於五億四五千萬圓之巨欵、爲此與大藏省折衝、成行頗堪注目、

俄法國交 最近情形

【巴黎英亞社電】駐莫斯科法公使阿里福已抵巴黎、氏將在此逗留三日、以向政府詳細報告法蘇邦交之政治與經濟問題、自纂討法蘇不侵條約以來之現在邦交情形、前途頗爲廣濶、阿里福氏報告後、即反莫斯科執其公使職務云、

【華沙英亞社電】軍政部機關報波蘭國防載蘇聯最辦在外交勝利中之國際地位之一又該報云即蘇聯之敵人、亦承認國際政治係蘇聯有方面而之一、蘇聯外交領袖雖非職業的外交家、但蘇聯之外交常動、頗能權變、不妥協、銳敏堅決、方法不一、該報論消除英蘇糾紛云、英蘇貿易過於興盛、故放棄英國貿而易可不動搖、

榆關設治辦事處 改爲榆臨縣公署

近中央前在山海關所設之設治員辦事處、近因國內邊區業已劃定、而匪賊亦告平靜該辦事處實與現行法制不符故無存在之必要、現已擬就仍恢復舊時名義、改爲臨榆縣公署、以符定制、而便統轄云、

日俄通商條約
目下恐無希望

【東京二十三日國通電】蘇俄外交議長、邵科爾尼科夫氏七月十五日、向太田駐蘇大使、提議締結通商條約、日本外務省、對此提議、正考究其對策中、聽蘇側與各國締結之通商條約、若檢討其內容、蓋均係只於自國有利且依必要擅自從自己之便、如對日本、現在蘇側僅由日本國以購入之金額三倍而輸入、故日蘇兩國貿易、爲調事實上之均衡、對該問題、應加以考究、此意見頗爲有力、至於日蘇通商條約之締結、以目下觀之、可視爲全然無望云、

日理財局 九月後發行公債

【東京二十三日發國通】大藏省理財局、對於九月以降發行公債之形式、正攷究中而最近之金利低下、全然不容推測、故有雖不至爲四分利、而三分半利非不可能之意向也、然迄至九月、一俟金利之安定、將漸有善處之方針也、

東北艦隊司令 沈鴻烈已返青島

【天津二十四日發國通】因部下之背叛、前赴威海衛靜候中央指令之沈鴻烈氏、於本月二十三日午後六時半、在市民之熱烈歡迎中、而歸青島矣、

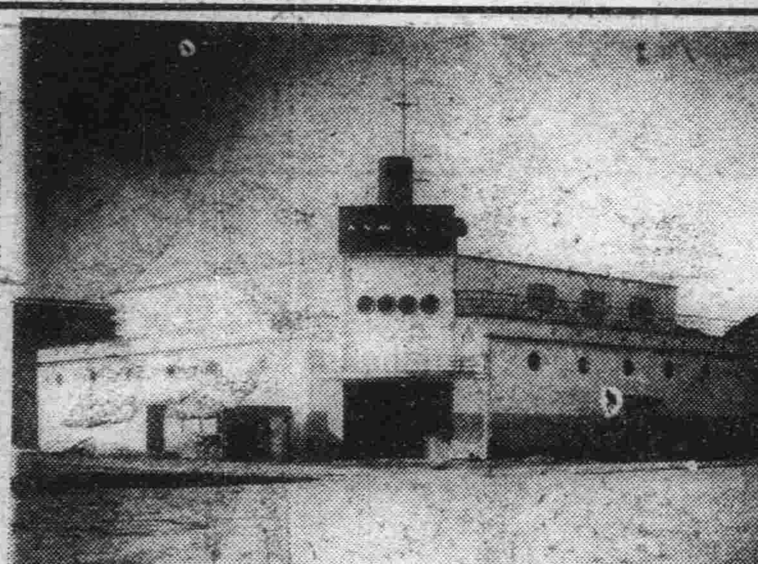

滿洲博覽會畫報＝奈良館

採木山份稅 應解繳實業部
＝實業部令吉林省遵照＝

實業部剋查吉林省發放國有林、短期伐採、依前吉林省森林局所定、未放國有暫行簡章辦理、其各縣經徵應解該省山份、亟應劃爲實部收入範圍、應歸國庫收入、昨特訓令該省、嗣後着即彙轉該部、以明統系云、

赤俄軍隊 在琿春 時常有暴行

外交部據吉林省公署呈報、在該省琿春縣邊境之交界處高阜、山崗等地方、均被蘇俄埋設標桿、並不時派有赤衛軍前往該地巡視、該地滿民、異常受其騷擾掠奪等事幷稍爲富有者、均避往他處該地之民異常恐慌、時有不安之狀、因事關國際外交、未便擅專、請部核奪、以重國權、而衛黎民云、

德京開催 殖民展覽會

【柏林英亞社電】殖民地展覽會廿一日於此間開幕、該展覽會之舉行、有使德意志民衆想及昔日殖民地有返還德國必要之目的云、

經濟會議 九月再開

【倫敦英亞社電】據可靠方面意見、定於七月二十七日舉行之世界經濟會議之最終會議、將通過決定大會事務局會議於九月舉行之議案、或且在日內瓦開云、又電經濟會議、雖開催一月有餘因各國意見、只顧自己利益、只得休會、

美華等八個國
成立賣銀協定

【倫敦二十三日發國通】曩者、在美國、墨西哥、加拿大、印度、中國、西班牙、比利時、勃利維亞、澳州間、折衝之關於統制銀出賣之協定、漸告成立、於本月二十二日、除勃利維亞外、以上八國之間、業已實行簽字矣

第三次拍賣逆產 本月末日舉行

滿洲國政府、近日擬舉行第三次逆產物品之標賣、因此逆產方面之職員、大有忘餐廢食之狀態、忙於準備中、此次標賣物品中之主要物品以紫檀質器具、及其他雜品類爲多數、惟今次之標賣、因有相當奪目之珍品、所以予想投標之日、必呈一番空前之盛況、該物品現存於奉天、七月三十日閱看、三十一日舉行投標、順序大概如此、至於詳細情形、業揭載府公報矣、

於七月十五日及十七月之政欲辦藏相說變心地等、由各方亦均注目矣云、

昨日閣議
通過稅關官制

第三十四次定例國務會議、於二十四日舉行、其決議事項如左、

一、關於哈爾濱特別市、及其隣接區域土地買賣案、

二、稅關官制、

三、關於舊海關職員、自接收海關以來、仍賡續充任職務者之給與案、

確立自主的經濟外交
日政府積極進行
新規要求達六百萬元
外務省編成劃期的豫算

【東京二十四日發國通】日本自退出國聯後、其外交之基調、即決置於自主的經濟外交上、茲聞內閣外相、爲該項計劃達成實現、決於九年度豫算上、提出劃期的新規要求、目下連日開豫算省議討議詳細之具體案、茲於最近、如久爲外務豫算之癌之考查部豫算、日內亦將與檔府側而有人解決之域、該豫算案、新規要求額爲六百萬圓、大體總額在三千二百萬元前後、新規事業之內容如次、

一、亞細亞局關係、
設滿蒙局、置三課、

一、歐美局關係、
埃及、耶地歐比亞、哥倫比亞、阿富汗、四國新設公使館、

一、通商局關係、
改現在之三課、改爲四課因對外貿易進展新設商務領事、設置地爲印度之喀剌基、土耳其之達西肯得、叔利亞之貝魯特英領要羅乃之巴姆、賽爾紐斯之美那多、紐加烈得尼亞之璘美亞、新錫蘭之威靈登、巴西之巴林哥倫比亞之巴郎基利亞、

一、情報部關係、
改現在之三課爲四課、分掌事務如左、
第一課、一般新聞關係、
第二課、新聞以外之對外關係、
第三課、對國民之外交教育並月及事業、
第四課、庶務會計、

一、對華文化事業部關係、
設國際文化事業局、謀連絡對外文化、

管理國有財產
財部昨開聯席會
各省總務廳長出席

伴同國有財產移管財政部之同時、關於今後手續協商會議、當即於二十四日午前十時、在財政部會議室開會、到財政部側之田中理財司長、上加世官產科長、奉天省金井、吉林省三浦、各總務廳長、主計處側之生松司計科長等、關於各省管下之國有財產移管、及管理事宜、有所協議、於正午散會、

日陸拓兩相 研究增稅案

【東京廿三日發國通】日齋藤首相、以增加稅收圖謀增多來年度歲入、荒木永井等閣僚、亦再三協議說調、使該案妥成、但藏相依然反對、

司法部令 愼重支出

司法部、令全國司法機關、謂本屆大同二年度預算之執行、須按左列各項、

一、非經本部事先批准、無論依據如何理由、不得在超過預算、並各項相互流用之事、

二、不得輾轉扣抵歲入金、

三、除接待費、僱員薪水、差役工資外、於同一項中得爲目間之流用、

四、各院監間、預算不得有流用之事、

五、預算倘有殘額時、得於同一年度內補助翌月以後之同一項目、

日英民間協議會
日本當局之意向
在主旨雖然贊成 而細目須加考慮

【東京廿三日發國通】對於日英民間協議會之日本政府、電命松平駐英大使實詢英當局之意向、業載報端之蘭西曼商相回答請訓、於廿二日已到達日外務省、而外務省即時通達於日本該業者後、更發表其內容如左、

一、協議品目、除綿布之外包含人造絹、及綿絹合織物、

一、對於自治領、有關稅自主權、故希望在各自治領交涉、

一、關於印度市場者、在印度發行之、關於印度以外之市場者、在倫敦行之、

一、對於協定品目、雖限於綿製品、然不爲强硬之固執、而有妥協之餘地、

一、對於其他之市場、包含日本國及英領殖民地、或蘭三國與吾、極不明瞭、而對於此點、希望詳細明白表示之、

一、又在民間協議會、政府代表之出席、想不感必要當民間協議會臨期、對於協議會決定事項、兩國政府、關於與以確定的保証、特僅求英國之反省、要之外務省意之所在、略可判明、故此際無以電報協商之必要、政府及民間代表者、應至急派代表前往、熟商、比較的當有效果也、再日本政府代表、及民間代表者、預定八月十日出發云

一、當業者會議、在其進行狀態、有必要之場合、希望兩國政府代表者之出席而對於以上、外務省之意向、

一、英國側、此次之回答、在主旨雖贊成之而對於細目、與當業者協商之後、促英國側之考慮、

侵略國定義條約
法外相聲明參加

【巴黎二十二日發國通】法國外相奔克爾氏、二十二日對於蘇聯提倡之侵略國定義條約、聲明法國亦有參加意志之旨云、

軍縮會主席 單個活動

【梅亭英亞社電】軍縮會議主席韓德森、與希特爾總理會談軍縮問題之後、廿日由梅亭赴巴黎與法當局接洽、

德政府 壓迫犯人未已

【柏林英亞社電】柏林猶太人通訊社廿一日被秘密警察查封、查封原因不明、

奧大利願與 德意志携手

【維也納電】奧斯波爾頓地方有二萬人舉行運動、總理陶爾斐斯、到場演說、陳述奧國之方使命、同時並明白要求德國放棄其言不由衷之政策以改進、兩國之國交、陶氏謂奧國準備與得國重行携手、而德國方面、則絕無同樣表示、陶氏謂奧國之任務在團結各新與民族、使其成爲德國民族、及耶教文明之保障、德國如能放任奧國獨立自主、則兩國人民、必可接近、及之如德國言不由衷之政策、一日存在、則德奧之間、即一日無和平及親善之可言、陶總理旋談及貢博氏之拜訪維也納、謂貢氏此來、乃欲於奧國人共餓之下、以明白態度、討論兩國各種問題並便兩國交易、得以發達、陶氏最後謂渠之唱一目的、在使奧國維持獨立、而爲世界所會重云、

宋子文到柏林
提倡中德經濟合作
柏林南京間將通航

【柏林英亞社電】廿一日晨抵此之中國財政部長宋子文氏到站歡迎者有德國政府代表及中國駐柏林公使劉文島氏德政府宴宋氏以早餐、德國軍民各界、有各代表均出席外長納拉、依特因現在梅亭未出席、由外部次長梅葉爾代理、梅葉爾致祝詞、謂現今德意志之國家統一、係不久國內政變之結果、並表示希望、中德兩國經濟關係改善、以有利於兩國、宋子文答詞云、開發中國天然富源可給予工業國家及中國本身以極大之利益、又謂、德國之工業成績與技術、常激發中國有關係方面之興奮、德國合作開發中國、大同解決德國之失業問題、宋子文擬於柏林及漢堡進行經濟問題交涉、據當地消息靈通方面意見、中德間之關係大可發展與改善蓋因兩省間之進程上無何政治之差別、中德公司、最近於民川航空上有具體辦法、即歐亞航空公司延長少航線至新疆及蘇境之土耳其斯坦迹境時、則柏林至北京之直達航線即開通矣云

宋哲元患腰痛
赴山西靜養

【北平二十三日發國通】宋哲元嘗罹腰痛之病、而最近舊病復發、痛苦殊甚、遂於昨日向軍事分會、請短假十日、往西山靜養云、

俄與東歐八個國
不侵條約
原文只有四條（上）

蘇聯阿富汗、愛沙尼亞、拉脫維亞、波斯、波蘭、羅馬尼亞、及土耳其等國政府代表、昨日在倫敦蘇聯大使館簽訂一多邊不侵犯公約、此項公約至少須經簽約國兩國之核准方得發生效力、此各約最重要之內容、即彼包含最近由蘇聯代表團在日內瓦斯提出之侵略國之定義、

遵言 各簽約國家『俱滿壞增進各該國間現存和平關係之願望、深信彼等參加之凱洛格白里安公約確能消滅一般侵略行爲、並爲求普遍安全計、以爲必須嚴格訂定侵略行爲之定義、以消除種種對於侵略行爲之寬縱、對於各國均承認其有獨立、安全、保護領土及各國政府制度自由發展之平等的權利、深願爲全世界計、保持該各國領土之不可侵犯性、並爲整個世界計、現在各該國間之援用嚴格規定侵略行爲意義之法規在此等法規尚未經普編承認並尚未有包含侵略定義之協約存在前實頗有川

約文 第一條、即由簽約國在各該國相互關係承認所謂侵略國之定義是項定義乃根據蘇聯代表團之提議而表演於一九三三年五月二十四日軍縮會委員會之報告中者

第二條、聲明侵略國於無論何種國際衝突中、應根據第一條所涉及之報告決定並承認之同時對於牽入糾紛之各國間所存在之協定須加考量無論何國如首先發生下述各項行動之一者即侵略國家

當列國經濟壓迫時
日本應謀積極的外交
軍政界多提倡此說

【東京廿四日發國通】脫退聯盟後、已經四個月矣、在此期間、除見到日蘭仲裁裁判條約之簽字外、至於日本外交之更重要部分之對英美俄中未講求積極的措置、關於對華關係、對俄關係依然在不安中而放置之、對英關係應打破英印兩國之經濟的壓迫、尚未見到有效適當之對策、對美關係雖見到日美仲裁裁判條約之端緒、而外交問題不見發展、內田外交亦籐爲無策之外交、故外務省內、對此頗有不滿之聲、即脫退聯盟後、當列國將於暗默裡加以政治經濟的壓迫之時日本國應廢止被動的施政當謀積極的外交關係之轉回此種意見、漸形抬頭、軍部政界亦有支持之者、故近來有力側、均當向內田外相爲里要之諫言也云、

北鐵讓渡第六次會議
滿俄均甚愼重
延期下週舉行

【東京發國通社電】北鐵交涉、以十四日之會商爲轉機、而對立已呈緩和、入評價問題然主張有特大之懸隔、故兩國間爲愼重考究對策起見、豫定廿六日開會之第六次會商、以避暑爲理由、或將延期至下週云

羅馬天主教大會 九月在奧京舉行

【維也納英亞社電】定九月在此舉行之羅馬天主教大會、雖希特爾命令凡德人參加者每人罰馬克一千、而維也納教士言、大會可於任何情下舉行云、

各地商況
七月廿四日

金銀
倫敦銀塊 一七片六分五
同遠卯 一八片六分一
紐約銀塊 三五仙二分一
孟買銀塊 五六留比〇分〇
上海標金 八二三、五〇〇
新京足金每兩 一〇七、〇〇〇
新京紋銀每兩 一、三四

匯兌
英美匯兌 四弗六三仙八分三
美日匯兌 二八弗五〇仙
中美匯兌 二八弗五〇仙
上海英匯 賣買 一志三片〇分〇 一志三片六分一
上海美匯 賣買 二九弗〇分〇 二九弗八分一
上海東匯 買賣 一〇二元二五 一〇二元七五
日本英匯 賣買
日本美匯 賣買 二八弗四分一 二八弗八分五
營口匯上海
大連匯上海 九七元一〇〇
大連匯煙臺 九六元三〇〇

錢鈔
滿洲中央銀行官行
新京匯上海 七一兩
國幣兌現大洋 一百元
同兌哈大洋 一元二角五分
同兌吉大洋 一元三角
國幣每元合官帖 五百吊
現洋每元合官帖 五百吊
奉字每元合官帖 五百吊
哈洋每元合官帖 四百吊
吉洋每元合官帖 三百八十五吊

城內現行
鈔票每元合金票 一元〇三
哈洋每元合金票 八毛
現洋每元合鈔票 九毛五分三
奉字每元合金票 一元〇〇三
金票每元合官帖 一元〇〇二
鈔票每元合官帖 五百吊 五百廿六吊

金融市場現行
鈔票對國幣 本日午前 昨日午後
開行 九五、四〇 ——
大價 九五、四〇 ——
小價 九五、〇五 ——
下市 九五、二五 ——
妥數 九萬元 ——
金票對鈔票 本日午前 昨日午後
開行 一〇四、六〇 一〇四、四五
大價 一〇五、三五 一〇四、四七
小價 一〇四、六〇 一〇四、四〇
下市 一〇五、三〇 一〇四、四七
妥數 二七萬四千 六千元

奉天
國幣對金票 七月廿八日卯 本日午前 昨日午後
開行 九九、七〇
大價 九九、八〇
小價 九九、七〇
下市 九九、八〇
妥數 一三萬五千
同現行 一〇〇、二五
國幣兌鈔票 七月廿八日卯 本日午前 昨日午後
開行 一〇四、九〇
大價 一〇四、九〇
小價 一〇四、七〇
下市 一〇四、七〇
妥數 卅三萬元
同現行 一〇四、六〇

大連
金票對鈔票 七月廿七日卯 本日午前 昨日午前
開行 一〇四、八五
大價 一〇五、〇五
小價 一〇四、七〇
下市 一〇五、〇五
妥數 二八七萬
同現行 一〇五、〇〇

安東
鎮平銀對金票 現行 一二七、七〇

商品

開原
國幣對金票 現行 一〇〇、〇〇

哈爾濱
國幣對金票 現行 一〇〇、一〇

美國棉花
現行 一〇〇二〇
八月卯 一〇〇三〇
十月卯 一〇〇二九
十二月卯 一〇〇五〇
一月卯 一〇〇六四
三月卯 一〇〇八〇
五月卯 一〇〇九〇

印度棉花
卜羅吉印 二二七留比
浅高魯印 二〇〇留比
沃課拉印 一七〇留比

大阪三品（綿線）
現行 二三、七〇
八月 二〇四、〇〇
九月 一九九、〇〇
十月 一九六、九〇
十一月 一九六、〇〇
十二月 一九六、三〇
一月 一九六、四〇

大阪棉花
近卯 五五、九〇
遠卯 五七、二〇

橫濱生系
現行 九四〇、〇〇
本卯 九二九、〇〇
遠卯 八六三、〇〇

神戶豆餅
七月卯 三、六五
八月卯 ——
九月卯 ——

大連
豆餅（一塊鈔票價）
現行 未
八月半 未
九月半
十月半
十一月半
十二月半

豆油（一箱鈔票價）
現行 未
八月半
九月半
十月半
十一月半
十二月半

米粮

新京
城內米糧現行
紅粮 六角六分
秫米 九角
小米 一元六角
粳米 三元二角
吉豆 二元八角
小豆 二元
元米 六元
稻油 四角六分
豆餅 五角六分

大連
大豆（百斤鈔票價）
帶皮 四、九〇
不帶皮
七月卯 四、八五
八月卯 四、八三
九月卯 四、九八
十月卯 四、八七
十二月卯 四、七六

高粱（百斤鈔票價）
現行 二、〇六
七月卯 二、〇五
八月卯 二、一八
九月卯 二、一三
十月卯 二、二七
十二月卯

哈爾濱
大豆（一魯布哈洋價）
七月卯 七九〇〇
八月同 八二〇〇
九月同 七九〇〇

小麥（同上）
七月卯 一二五〇
八月同 一七五〇
九月同 一二五〇

省署奉民政部令
保持道路標準
已轉令市縣遵照矣

(吉林訊)吉林省署、茲奉民政部令查經濟發展、首賴交通、而產業開拓、尤賴道路盡交通爲產業生機、道路爲經濟基本、其關係至爲重要、溯自建國以還、迭經調查道路現狀、通盤籌劃、循序興修改築、將見日益完成、本部爲保持已成道路起見、特擬就道路維持修繕標準、隨令頒發、應由省市飭屬共體政府愼重道路之意、切實遵行、勿稍違忽、等因省署已抄同道路維持修繕標準、令各市政處縣公署遵照爲要云

北鐵減輕運費 不久實現

(哈爾濱訊)北鐵運費、在世界各國鐵路中、爲第一高率之運費、致三十年來、北滿經濟不能充分發展、前者哈爾濱商民曾極力運動減輕、呈請交通部、認爲有減輕必要、已指令李督辦、向理事會建議、組織運費研究委員會、聞已作成具體案、不久或將實現云、

警部通令各軍隊
查報官佐家族略歷
爲請領陣亡及以病故之恤金 仰照表填報備領時便利

(吉林訊)吉林省警備司令部、茲通令各軍隊、查各屬之軍官佐等遇有陣亡及病故情形、多有於領取集義會欵卹金時發生困難、故曾採有經由駐在縣分代領之辦法、現爲對于家族領取便利、特規定軍官之姓名、住址、家族、父母子女兄弟等之年齡、籍貫表、以便遇事領取便利、無須臨時查找、仰各軍隊遵照愼報爲要云、

教育會 改選竣事

(蓋平訊)本邑教育會、奉令改選正副會長、計遲慶春得正會長票六百○九票、當選爲正會長、李景章得副會長票六百十一票、當選爲副會長、開緒時未召各報參觀已正式就職視事多日茲接該會第二號公函內開、茲舉行暑期教育總會、屆期務請光臨、指示一切等情、記者以他事未克參加、至深歉仄、謹將會序列後、用宣敎聞、一振鈴開會、二、全體入場、三、全體向國旗行三鞠躬禮、四、會長致開會詞、五、縣長訓詞、六、參事官訓詞、七、教育局長訓詞、八、縣督學訓詞、九、來賓演說、十、楊校長赴日參觀報告、十一、討論議案、十二、會長致閉會詞、十三、攝影、十四禮成、

保衛總隊長 剿匪凱旋

(德惠縣)保衛總隊長、梁文彬、原充正隊長時、智勇兼全武力超衆已立奇功、是以爲縣長、特爲保薦、梁君接事未越五日、即以青紗障起胡匪施暴、必須痛剿以靜地方、遂即親率騎兵三隊十二分隊、手槍隊、赴鄉追剿、恰遇匪首九江龍、屢在三區濘家大橋等處、盤踞、梁隊長、跟蹤追擊、竟於窑上村督隊圍攻、將匪圍於農家屋內、梁總隊長、佈置有方、衆力齊擊、遂將匪居之房、乘隙焚燬、胡匪告急、又無得脫之路、遂致胡匪七名、全被擊斃、並獲大槍七枝、復救人票王姓閻姓二名、此役大獲勝捷、當於本月廿一日、奏凱而還、所得胡匪首級槍枝人票據實呈報、縣長、頗爲贊成、縣城商農視之、人心爲之一快、似此痛擊、小醜胡匪聞之寒胆、勢必遠逃、不敢復萌、鄉民鮮受擾害、如梁君者、誠爲吾德之保障也、

延永吉兩縣長
更動消息
省署不日即明令發表

(吉林訊)吉林省署查延吉乃東邊要區、爲滿日韓人民雜居之地、一切政治、極形特殊、非遴選幹員、莫能勝任茲擬將延吉縣縣長李樹梅調省、遺缺擬委總務廳秘書處長羅振邦接充、將來或兼領延邊其他要職、以便應付而利措施、又永吉縣長臧爾壽、因病屢經呈請辭職、以便休養、省署查該縣長辭意甚堅、懇留無效、擬予以省署參事官職、以資倚重、而便休養、遺缺擬委總務廳科長徐家桓接充、不日即可明令發表云、

博克圖鐵橋 被水衝壞

(哈爾濱訊)西路線博克圖附近之鐵路大橋、因年久失修、忽天降暴雨、河水突漲、竟將一橋柱衝壞、博克圖聞訊後、立開救援車、予以緊急修理、日午後五時、即行修復暫可照常通車云、

胡匪橫行
擊斃幼子架綁肉票 辛某家族全被蹂躪

(鐵嶺訊)本縣第六區界局大台山村、住戶辛廣平者家道殷實、突由牆跳進胡匪三四名、(因門未開)尙有數名在外瞭風、進入院內胡匪、均持手槍、亦不問皂白、直向住室內開槍射擊、子彈穿入屋內者、足有百粒以上、辛某家人、正在酣睡、聞聽槍聲均行驚醒、開門起視、胡匪一併闖入室內、各持槍威嚇將辛某之幼子、名喚永福(年十一歲)擊斃、復將辛某之族弟辛廣積、乃姪辛永禎辛德麟三人綁去、限期待欵抽贖、匪人臨行時復大鳴槍示威、然後攜帶肉票、向西北逃去、及辛某報告警務第六區警察署、追警趕到、胡匪已逃無踪跡、刻正積極偵緝中將來能否戈獲容訪再誌

海城縣 學校開學調查

(海城訊)自九一八滿洲事變以後各地教育、因之停辦者甚屬不少、現又漸復原狀、本邑事變前、全縣學校調查共四八八校、事變後開學者三六八校、四八五級、學生共一萬八千六百八十九人、教員五百二十人、此爲本縣學校詳細調查之眞像云、

赴日調查憲法之趙欣伯院長
在奉歡宴各界
二十五搭輪東渡

(奉天特訊)立法長趙欣伯、此次奉命赴日本調查憲法制度、所負使命頗爲重大、自到奉以來連日承各界之設宴歡迎、幾無閒暇之日、茲趙氏現爲酬答各方盛意、特於本月二十二日在日站大和旅館開惜別宴晚七時齊集於大和旅館、屋頂納涼園、計到席者有省長臧式毅、警務廳長三谷清、奉天市長閻傳紱、教育廳長韋煥章、民政廳長趙鵬第、警察廳長齊恩銘、稅務監督署長王家鼎、奉天憲兵隊長、金井稅務廳長、實業廳長徐紹卿、商務會長方旭東、工務會長、耿西園、前奉天財政廳長翁恩裕、高等法院長、中央銀行高木經理、新聞界到者爲盛京時報買榮山、民報社長魏誠齋、滿洲報駐奉特派員馬星垣、王璇、泰東日報特派員、董博文、大亞公報記者金雲鵬、奉天公報記者鹿福林、本報駐奉總支社長楊鴻彬、奉天日報社長菊池秋次郎、經理耿世賢、共政界及新聞界到場七十餘人、席間由趙院長演說、略謂、鄙人此次奉命赴日本調查憲法、所負使命甚重、將來作出之成績如何固不敢料、但既承最高長官之委託、當盡力去作、將來功成歸國、不特不負長官之命、即對桑梓鄉老林有相當之供獻、不過敝人自到奉以來、每日承各界之厚愛、終日招宴、幾無暇時、敝人對各位感謝萬分此次赴日、已訂於二十三日起程赴連、在連住一日、二十五日搭輪東渡、特於今日抽暇、與諸位會見、此爲敝人之告別歡會、不過預備簡單、在此炎暑承諸位光臨、敝人很覺榮幸、請諸位盡量歡飲、以期盡歡而散、次爲政界某代表答辭、直至晚十時、始行散席云、

又訊、立法院長趙欣伯准於二十三日赴連、二十五日由連東渡赴日隨行携隨員三名夫役四名、及趙之夫人、歸期未定云、

又訊負赴日調查憲法重大使命之立法院長趙欣伯氏、於月之十四日抵奉以來奉垣各界連朝邀宴、幾爲虛日趙氏訂於月之廿二日午後一時由奉起程赴連、廿五日由連搭輪赴日、爲酬答奉垣各界雅意、並於離國前、與各界話別起見、特於月之廿二日午後七時、假座大和旅館招宴日滿各界、當日計到各日滿各機關法團報界首領、可百二十餘人、席間首由趙院長致詞、報告此次奉命赴日調查憲法主旨、及經過情形、並致謝各界之歡迎招宴、蜂谷駐奉領事致答詞、語畢遂各就席直至九時許始散云、

匪訊頻仍
搶綁疊出
當局將着手肅清

(扶餘訊)本縣境內、近日以來、青紗障起、佳符未靖、乃有多數匪人、羣起爲禍、居民不得少安、邇來縣城內外、皆潛藏有若干土匪、到處搶綁作案、匪訊頻仍、日有所聞、且各地隱藏之股匪、亦有數十夥之多、街巷之談、多屬匪訊、本縣當局、有見於胡匪爲害、有擾居民、且秋後更恐勢大猖獗、故乃即日出兵、着手下鄉肅清胡匪以靖閭閻、諒跳梁醜類、大兵到日、不難一鼓蕩平云、

感戴德政 爲縣長送匾

(開魯通訊)查開魯地屬熱河、久隸軍閥、暴政苛歛之下、商民等被虐甚深、自亂兵退去、滿兵入境、即經當局由縣城內檢委名望素孚之(前充商務會長)、姜君靜菴充任縣長、姜君久居此土、深悉民間疾苦、遂不辭勞瘁、本諸平日所學所知者、與寺田參事官、合衷共濟、表率羣僚、力除積弊、百廢俱舉、情各商民等、因感德莫報、情難自已、遂於七月十六、製銀盾各一個、銀瓶各一對、戴德無疆匾一面、旗一對頌祝該縣長及參事官之德政用表微忱、是日各商民人等以德被敦詞答謝、親往祝頌、姜縣長及參事官亦攜手出迎、均填街塞巷、拍像後賓主歡聚一堂、歷一小時之久始散、該縣得人若此、將來不難有致治之望云、

千山兵匪交綏
結果匪徒潰散打下人票三名

(遼陽訊)千山驛在本驛保線員五名、警戒至湯崗子中間之時、突遇匪人十餘名、匪人先發槍聲、於是雙方開戰、斯時匪人在四外潛伏者約有百餘人之多、一齊射擊鼎沸、此際有十四次列車經過中所屯向前進行故保線員乃使列車停止、急報湯崗子驛、追鐵甲出動、則轟然一聲砲射、匪團始分頭潰散、彼時擊下人票一名、李姓二名吳姓父子、該吳姓係平頂舖人、年六十四歲、因誤走而被擊斃、

歡送丹羽院長

(公主嶺訊)本驛日守備隊衛戍病院院長、丹羽氏、因榮勤四平街、啓程西上、斯日滿日兩方、各機關職員、均蒞站歡迎、本縣馬縣長、及縣山參事官並合贈銀盾一座文曰同登壽域以資紀念云

綏芬站滯貨
請示處置方法

(哈爾濱訊)北滿鐵路東部線綏芬站、封鎖以來、業經兩月、據聞該處未能運出之滯存貨物、達二百四十車之多、現因氣候炎熱、皆有發霉腐朽之形勢、北鐵路局竟置之不理、將來損壞、或因遲延而發生之損失、北鐵應如何賠償、殊堪注目、該滯貨中有日商運送之小豆十車、係高岡與佐賀商店兩家經營運送者、該兩號昨已請由日本商工會議所、轉函北鐵理事會、請示對於此貨之處置方法、尙未答覆云、

惡疫流行 馬衛士臥沙待斃

(海城)竊以時値炎夏、惡疫流行、人民染此種惡疾、而殞命者、誠屬不少、故當局嚴重此項要務、以免傳染、蓋於此時令惡疫之種類、不勝枚舉、如虎烈拉、天花、等猩紅熱症、皆爲此時期之惡疾、人民染此症而致傷身者、屢見不鮮、本邑近來、染此項之疾者、甚屬不少、大西關西門外、樹林中中之沙灘上、有馬姓病者、以秫稭舖沙之上、身臥其上氣息奄奄待斃、已四五日矣、此等病人、而臥此潮濕之地、甚爲可憐、查此病人、因染此惡症、又無家可歸、受店家逐出、無可奈何、而臥潮沙、我海邑人民大有憐其之概可是出資幫助者極少、蓋此馬姓係一衛士、不幸而遭此之惡症、亦其乖運蹇所致耳仁人君子解囊幫助 庶可挽救云、

鴉片收成甚佳 癮君子歡喜

(肇東通訊)本縣屬境自春以來播種罌粟者、(即鴉片)圍城一週之園基地、完全種滿、遂於本月初間、先後均各開割、收成甚佳、現在收割竣事、據調查者言、每畝平均二十兩左右、鴉片價値亦日見低減、故一般入癮君子、莫不喜形於色云、

江省新任孫省長
傳見各廳局長訓話
以心身一致嚴守時刻爲本

(黑龍江通訊)江省新任省長孫其昌氏、自蒞任以來、對於會見省內滿日各要人、連日來異任以來、對於會見省內日滿各要人、連日來異常忙碌、迄至日前、復又傳見省垣各廳廳長、各局局長、及廳局科長以上之重要職員此外並有省公署之各參事官及秘書官等、據聞當會見時省長除對於各個人小有詢問外、其對全體訓話之大意、略謂、個人者即公務也、最應心身一致、身之所在、心則專之、嚴守時刻、務期努力從公云云、最後並言、今後一切政務、需要大家幫忙云、歷一時許始散云、

早烟上市

(哈爾濱訊)上年秋種植之鴉片、有名小白花者、已經成熟制收、哈爾濱市上昨已發現、據聞每斤僅哈洋二十七八元、零售每兩二元五角、此爲江北出產、品質既劣、出煙至多不過五成六成故購者甚少云、

警察廳選送 警官生

(哈爾濱訊)中央民政部爲養成警察之中堅人才起見、曾在新京設立警察學校、第一班生即將考試卒業、除定期由外界招考外、併通令各省區於青年警官中選送若干、以資深造、哈爾濱警察廳奉電後、於所屬警官中選拔三十二名、日前加以身體、學術品行之試驗、計選得合格者趙席昌等十五名、昨已將名單呈報中央、定於下月十八日前赴新京云、

琥珀堂之大竊案
破獲正犯二名
警察偵緝可謂敏速

(安東訊)本市七道溝大和橋通一丁目一番地、古物首飾商琥珀堂、被賊竊取金鐲子四十三枚、價値金五百餘元、當即報告日本警察署、該署刑事係據報後、當即大事活動、而刑事李君之秀、徐君忠國二氏在安警署服務多年、本已往之經驗、對於此案、晝夜不眠不休、苦心撈索、忽在七道溝六番通九丁目六番地、金仙班、將正犯鮮人二名捕獲、逮署訊得一名朴勝三年二十二歲、平安南道人、一名朴京朱年二十四歲、新義州人、均供認竊取不諱、當即依法送交領事館法辦矣、若李徐二君者辦案如此神速其責任心重、實屬令人欽佩不置也、

鐵路總局制定
國鐵實行聯運
吉海路已遵辦

(吉林訊 吉海路局頃奉鐵道總局令、玆制定南滿洲鐵道株式會社、與奉天、瀋海、吉海、洮昂、齊克、洮索、各路間旅客又行李包裹規則、及團體旅客聯運規則、均自本月十五日起實行、應即遵照辦理、等因該局已通令各站遵照云、

時雨可喜 農商歡躍

(海城)本邑月餘、天未降雨加以氣候酷熱、川野禾苗、枯焦多半、是以農商各界、頗成恐慌、於日昨午後、陰雲密布、俄然雷電交加、大雨紛紛降下矣、於是川野之禾、得以復活、此皆雨之力也、而人民額顧不振之精神豁然一新、農商各民、咸拍手稱慶以得此必需之甘霖秋收有望矣特此誌報以示不忘

浮浪子金盡途窮
奇想天開誘賣髮妻

(大連訊)原籍旅順方家屯會楊樹溝屯住戶、有蘇景仁者家中以農爲業、伊現年二十七歲妻隋氏、年二十一歲、在五年前結婚、夫婦間之感情亦甚相得、而景仁在近二三年來、深受社會中之惡習傳染時來大連與一般流氓遊花天酒地、大事揮霍、每至歸家、則隱其惡行乃僞稱習駛自動車業、久之暫於伊之行爲、家人盡悉、而弟兄間以其荒淫無度、對於金錢向不使其經手、不僅此也、即其髮妻亦時遭家人之白眼、至此地步而景仁仍不知悔改對於荒淫上更有加無已、家人萬不得已、竟將其夫妻一同逐出家門、其妻在此不得已之際、乃從夫來連住於小客店、良以經濟困窘、無以營衣食計、蘇景仁乃奇想天開、僞謂其妻云現以床頭金盡、爲了飯碗問題、欲將汝爲人傭氏傾允之、即相偕至傭主家、於是一切手續辦畢、其夫匆匆去矣、其夫去後、該傭主即催逼隋氏同至警署領取許可票以便營業等云、氏至此方知已身被其夫誘賣於娼窑矣、除嚴詞拒絕外、急寄信母家云其行動維艱、八旬餘之祖父隋茂詳聞訊後即火速來連、親至警署請求官方作主、至此始知其孫女已蒙警署送交宏濟善堂寄養聽候辦理、茂祥當即到善堂與其女孫相晤、祖孫相見之下幾至泣不成聲、其祖父嘆曰、吾隋氏累世淸白家風今被蘇氏子汚辱矣、氏並將其被騙誘押娼窰之經過瀝告其祖父、其祖父又云、吾昨日到汝婆家、見汝出嫁時之粧奩箱櫃衣物等均被汝婆母變賣、並聞隣人言稱汝婆汝行後、即將汝所遺之破舊衣物等等皆以火焚之、並棄似墳一個、其用意何在、令人莫測、祖孫話畢、又行反至警署叩懇格外施恩、俾其女孫不至身入娼門致操賤業則不勝感戴大恩大德矣、聞警署方面云必爲盡力拯救也

(又訊)浪子蘇景仁誘賣髮妻於四號娼窰、雖說明身價、惟窰主以蘇子形跡詭詐、當時未允付身價錢、竟要求須將許可領出後、始能付錢、結果、在警署領許可、其行跡竟被志岐保安主任窺破、良以隋氏本係良家婦女、與一般花叢女子大爲懸殊、加以志岐主任、對於斯等案件辦過極多、一經觸目、即可斷定也、是以將蘇子與隋氏以簡單之盤詰、即廉得其情形、除將隋氏寄養於善堂外並通告男女家族、隋氏親祖父年歲過高、聞訊後、痛不欲生、祇以身弱未能來連、乃派其三弟隋茂祥、攜同隋氏生父宏達來連、查隋家人口三十餘口、乃一四世同居之一大家族也、大有張家之風、家人均以涵農爲業、無賦閒者、殊不愧爲清白門第、此案已在月之二十一日午前經警界老手經驗豐富、素抱人道主義、又係同情新國社會情形、對於笑娼不笑貧之國 人風俗 人情上、亦多熟悉之志岐保安主任之應明判斷、將隋氏令其娘家領回收養、蘇景仁暫押署內定行治以應得之罪、對於此案始告一段落、而蘇隋氏得保全其淸白之身、未被蹂躪者、胥出於志岐主任之所賜也、其父及祖父除萬分之叩感外、並宣言曰、吾隋氏家門得保淸白實由于主任之賜明公斷吾等除沒齒不忘大德之外、更願結草銜環以報

吉第一教導隊
官兵一律增薪
以示優遇而昭劃一

(吉林訊)吉林警備司令部查第二教導隊之官兵、均由各部隊內抽拔壯健者、爲造就有力之幹部、以故對於該隊一切薪餉給養服裝等項、均[illegible]待、薪水擬照四成增加、官兵一律、給養每人四元八角其服裝以及其換洗衣服、均由官方發給以示優遇、而昭劃一云、

日聖先生觀相

大阪朝日新聞
大阪每日新聞
之好評

大阪新聞家庭欄顧問

日聖先生

大阪觀相實況

談相嚴守秘密　懇切誠實

○股票買賣行市　百般人事
○運命之盛衰　何時轉運何日成功
○職業之運命　現在職業是否適宜
○家庭之問題　能否承繼產業
○夫婦感情問題　兩性是否和睦
○疑難疾病問題　醫藥不愈之治療
○結婚之時機　何年何時結婚相宜
○建築房屋　能知建築之影響命運

日聖先生現寓新京中央通國都旅館 電話四四一五

○本部京都市河原町荒神口宮垣町 日聖園
○士師事務所 東京、大阪、神戶、福岡、名古屋、仙台、寶塚、西宮、
○通信談相 姓名生年月日要項詳細寫明

哲學界之權威
性相學者 日聖先生來到
○由七月廿一日起（由上午九時）
○至七月廿七日（至下午五時）
○觀相 運命 性相
○談相地點 祝三丁目 電話三八一〇 太子堂
倘有何種疑難之處即請速臨
當可指示迷津洞見
諸君之運命如鏡照之明確
運命
○成功者必有豫言家

雜紀

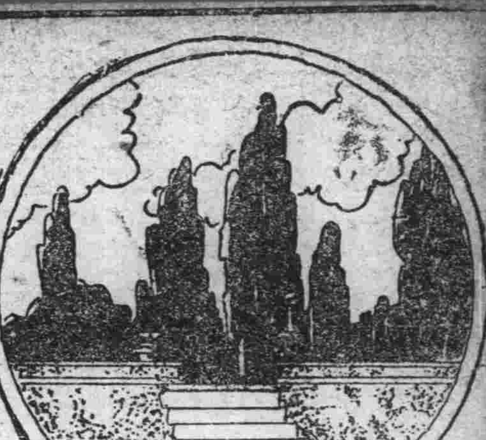

苦，大抵皆居屋低狹溷小，多人羣居，蚊蠅臭虫繁殖，速，晚間集於街前，席地而坐無錢者捧清茶狂飲有錢者沽酒市脯，亦坐露天中狂飲猛吞，有無限樂趣，是等下級消遣，亦未可以其窮，而卑鄙視之也。

但是以上這三派人，若在普通心理觀察，當然人人贊美羨慕……住高樓……坐汽車……擁嬌娃……闊老大人了，卑鄙厭視窮居陋巷，吃棒子麵窩窩頭下級工人了，其實人生慾望本屬無限，向上心無時或已，不一定闊老大人，每天精神上，所得的盡是快樂，勞動工人，每天所遭的，盡為困難，如平心靜氣仔細一詳，在這三派之中，闊老先生有錢有勢，自然可以在充滿虛榮心的社會上為所欲為，利誘勢動享受快樂，至於下級工人有一把骨頭，天付與無盡量的資本，到處都可以用血汗換金錢，企圖一飽，自適其適而樂其樂，也不成問題，最感困難者，僅為中級小官僚了，既沒有闊老們的錢財，勢力，時間，那樣充裕，又沒有勞動工人忍苦耐勞那樣特性，還硬要裝腔做勢，強自擺場面，闊應酬，看他們跑來跑去，象煞快樂介事，其實都是腰包空空，牽蘿補屋，如其說消遣，到不如說自尋苦惱，作繭自縛了，咳（完）

新京市民夏夜的消遣（五）

（文）

在同一時間自己上了十五夥客人，在她這些客人中，不能全數是大老了，佔多數的還是屬之小官僚，在他們最繁華時期，若屬於每月廿五日以後，因為那時正是領薪的時期，鈔票充滿了錢袋，如同注射了興奮劑，狂嫖亂跑，第二個場所，可以常見到他們踪影地方，並不是戲園電影園，就要屬諸市內各零賣所了，每天各家並都是人山人海，領吸煙證的不是偏僂頹白的老叟，多半是少年，雖然是有癮的佔十之五六，而視此為消遣，講應酬，聯絡感情的，也有一多半，好在官廳嚴令禁止零賣所僱用女招待，還把魔人的力量，給打去一半，不然到那去消遣女招待的，更要擠破門框了。

屬於內涵者，全數是下級勞動工人，終日裏，仰仗血汗換金錢，日出而作日入而息，每日所得，除一飽外，已所除無幾，況且新京為新興國都，人口突然驟增，關於住的問題，更較任何為困難，一到晚間，踽踽涼涼，務得道上，祖胸露背的工人究竟往那裏去呢？下走近幾日晚間，散步街頭，在四馬路的東頭，向公園的大路旁面有五六個粗大的破油筩，那已是無可用的廢物了，偏是無處歸宿的工人，到晚間，把全身爬到筒內，藏一方破磚作枕，在那裏度此長夜，也是在居室上，別開一新記錄，至於他們夜間的消遣，也有一定的線路，老市場新市場的戲園，書場，妓館一時，常可見到穿短衣的工人輕搖小扇，在那裏來來去去，化五十吊官帖，便可坐茶社，聽李慶奎的評詞，四百吊官帖，立時可到土娼處實行性交，並不費什麼手續，來個慷快，直捷了當，這是外間的消遣，至於他們在家內的消遣，那更令人有難以為情者，他們大部分住在僻陋小

某奇叟過百二一
—以獨身為延壽妙法—

（張深）

奇叟包姓，今年已一百零二歲，其精神之煥發，仍如少年，父為滿時之顯官，翁幼時即聰慧異常，有神童之譽，及長，更嗜武技，於是乃父為之延名師教授，不數年，技乃大進，至年壯，會某大將軍遠征，時父已亡，乃隨大將軍行，東戰西殺，猛勇禦敵，屢獲奇功，素為某將軍所器重，拔至都統之職，惟翁素性剛直，不善阿諛，不諂於某長官，欲陷害之，翁憤甚，乃隻身逃至關外，獨自生活，不娶妻，孑然一身，不聞世事，故外人多不知其身世，奇叟每日清晨四五時必起床，即於寬場中練習拳術，或劍術，練習後，則徒步十餘里，歸而早餐，飯畢則往田園中工作，自植花草樹木，以及蔬菜之屬，用佐飲食，工作畢，則稍事休息，晚間時村間父老豆棚瓜下，談今論古，每日如是，不稍懈怠，遇人則和靄可親，談吐溫存，外人視之，決不以其為武夫也，奇叟時語人曰，余之所以不娶妻者，非如現代之青年抱獨身主義，而私宿娼妓，故藏假面具也，余實為自身計以妻者，實為男子之大累，自身既受其操縱，而更傷己之身，汝等之所不能延壽者，亦以是故，不若余無妻，心不思淫慾，體不受損傷，日出則作，日入則息，故能久活，不若汝等百憂勞其心，萬事勞其形焉，有長命百歲者哉，余倘如是，亦早作泉下人矣，余聞斯言，不覺喟然而嘆，若奇叟者，可為眞正之獨身主義者矣，我儕青年之抱獨身主義者，其聽諸，

俄探險隊
—橫跨冰河—

（莫斯科電）第二國際極帶年度委員會所組織之科學考察隊，已自此間出發，遣橫跨蘇聯與新疆邊界之天山之冰河嶺上探險，此考察隊去年分作六十條冰河嶺之探險，今將研究天山冰河之構成，此項工作將歷時數月，

提倡裸體運動
捷克人將赴滬
市商會函請查禁

（上海通訊）上海市商會，以據常務委員王延松提議，請預為禁止香港裸體運動來滬之議，昨特分函公共租界工部局暨法租界公董局云，查報載捷克人有來滬提倡裸體運動之說，是否事實，抑僅係一種傳聞，尚難懸斷，惟人民在公共場所裸體之行為法令既有禁止明文，則裸體運動同一干犯禁令，不得以託詞此舉有益於身體之鍛鍊倖邀例外，現在漁利之徒每喜用肉感二字為號召，以迎合社會淺薄之心理，致上海一隅，傷風敗俗，故縱荒誕之舉，日出不窮，此種流弊凡屬中外官廳，負一部份治理之責者，均負防止之責任，敝會認為此項裸體運動，如任其流行於上海，無論倡議者動機是否純潔，均足以釀成青年不良之影響，相應函請貴局，事前予以考慮，如果此項運動萬一竟擬來滬，謀於租界內舉行，務請勿予准允，藉免發生重大流弊，是為至企，

南京歌女生活（三）
藝術與肉體趨混合化

奢華浪漫

頹廢之生活，與人間地獄亦無分別，是類可憐虫，幾佔秦淮歌場百分之四十，尚有一點，為歌女生命線，即為歌音，應酬過多，或樂團頹樂終必失聲，結果是顛沛趨於純粹娼途，

漁人收利　醉翁他屬

京市政軍警各機關，過去於取締歌女之中，對於點戲一層，曾懸為例禁，並派員密查，受者與授者均一致處罰，禁令雖嚴，而剷除此風，頗非易事，此中內幕，即因茶社營業關係，蓋清唱茶社營業之發展，大都以點戲為大宗收入，而歌女地位之高下，亦依點戲之多少為標準，其中具有互利之聯帶關係，尤其初次演唱之歌女，非點戲者多，不能撐場而立足，如專恃茶資收入，則茶社每日茶客平均賣百五十座為例，月入不過千元以下，除去歌女薪資外，尚須其他開支，實難支持，故每一茶社，均雇有照場而之人一二，歌女於出臺演唱前，則令彼等向熟客兜攬點戲，名雖為點，實則為禁令之故，並不加唱，此類聆歌者，亦大都醉翁之意不在酒，非必傾心某歌者之藝術，而以聆其某種腔調為快也，至點戲納資，仍依向來之沿革，每曲一元，由一元至數十元，悉由點戲者囊中之多寡而定，並無限制甚至此項點戲之資，係由數方面分攤，大致歌女得十分之五，茶社得十分之三，司樂人及雜役共攤十分之二，

移風易俗　關係宏大

歌女之裝飾及於社會風俗影響甚鉅，尤以婦女界為甚，大凡在社會露面活動之人物，必為羣眾所注目，歌女裝飾之奢侈尤為一般家庭婦女模仿之標準，南京多數綢緞店及專門成衣技師，為推銷其貨物及技術，多利用歌女作廣告，無不收效宏鉅，風聲所播，具有移風易俗之功，當局如欲改進社會風俗，糾正歌女之不良習慣，應從提高其藝術，限制其奢侈為起點也，（完）

陰與陽

（海城宋堯階）

佛是種因，人怕結果，此陰陽循環之理，善惡報應之不爽也，人秉天地正氣而生，豈無一陰陽一因果一之說，惟世人經驗者少，盲從者多往往以己之所未見，即忘言以一迷信一二字，以自顯其聰明，推問其理，究屬無知之言耳，殊不知人生幾何，所見者寥寥無幾，其所未見者，正如恒河沙數，豈可以一迷信一二字而枉言一切乎，邑中有劉君程九者，魯界之間人也，乃余幼時之硯友，其父宦遊多年，因年老告休，兩袖清風，愛民如子，故有劉青天之雅號，人民亦所樂呼之也，當其為縣宰時，同僚密友凡四人，恒與王趙李相友善，概皆經論滿腹，國家之棟材也，惟王身雖在陽間為吏，而陰世亦居官焉，每當公餘暇閒，由室清談之際，相道陰陽事，趙輒以為妄，恒怒目而去，劉李則惟惟否否，心亦不信也，王曰，苟不信，日後當有以驗之，越數日，天甫晚，趙覺倦而先睡，輒夢己徐步至一巨室，狀似衙署，但無人，頃將公畢時也，樓閣輝煌，壯嚴綺麗，不減天子宮闕，偶仰目見王倚窗而坐，視趙至，點首微哂，趙欲進言，而王又轉首他顧，若不相識者，趙以為至交，奈何如此，雖亦視為路人，而步入他室，視之，乃檔案之屋也，卷宗累累，觀之，室無一人，遂伸手抽其一，翻而視之，見有李君之名，上批曰，於某年某月某日，一友言相，閻死獄中，一約距期祗半月耳，趙以為彼現為官，決無其事，但心則忐忑不安，後復翻之則見劉之名，視其批語，曰一為官十載，享壽七旬，一又翻之甫見己名，忽一巨人至，怒目揮之去，趙驚醒，乃一夢耳，事告於家人，詰雖不信而意疑焉，翌晨赴縣署，見王笑而不言，趙似領悟，但面仍現不信之狀，心實欲觀李君之變耳，越旬日李果入獄，不數日在獄中悶死，趙始信，後趙去山東，船遇風毀，趙亦墜死，蓋因未見己之死，故不知己之死事也，劉亦於翌年辭官，歸里，宦遊正十年，去歲夏，無疾而終，享壽果七旬也，事出離奇，但事實俱在，信乎？否乎？

留美一粵童
榮獲獎章
年僅十五學業冠全校
施公使致書嘉勉

（華盛頓通信）據美國『薛文義州緬卡斯兒地方之本緬卡斯兒新聞，載稱，粵省十五歲童子奚喬治，留學於卡斯兒之富蘭克林青年高等學校，成績優美，品行善良，體育亦佳，素為校中教師及同學所器重，最近該校當局決議，獎以『美利堅宋勒隊獎章』，此種獎章，心須德智體三育兼長者，始能得之，奚生讀書成績，最為特異，彼於距今四年前，始由中國至美，不諳英語，入該校，排入第一級肄業，照章小學及初中兩級須八年畢業，而該生竟以四年畢業，同學對於彼之得獎，咸翕然無異詞，當地公民臺維斯氏，特將此事函告中國公使施肇基，施氏致書奚生嘉勉，並通知在粵家屬，

雪艷琴適人矣
嫁載洵之子光祿
舊歷六月初四日在大連結婚

坤伶雪艷琴最近有適人之消息，量珠者誰，外間多不知曉，玆聞雪伶係嫁載洵之子光祿，載洵本為捧雪家，而其子光祿，亦捧雪伶，光祿年少，因得雪之青睞，雪本黃姓，為滿眞教中人，故雪於訂婚前，提出三項條件，（一）光祿本人應改信清眞教，（二）用花轎迎娶，行花燭禮，（三）過門後掌理家政，上項條件，經光祿承認，於是婚姻始得成立，現雪已隨光祿赴大連，舉行婚禮，結婚後將同赴長春，作蜜月旅行，或在該處築金屋以藏嬌，至其婚期，聞已定於本年舊歷六月初四日，惟平津一般捧雪盤琴者，聞訊能毋悵然乎，

浦口怪物
紅衣女郎

（浦口通信）浦口小河南，地臨江畔，蘆葦叢生，地方僻靜，邇來該處蘆柴叢中，突然發現兩個怪物，類似毛人一係黑色一係赭紅，每至夜闌更深，星月交輝之時，該怪物即出現灘上，來往徘徊大聲咆哮，有時躍入江中游泳，弄得水聲甚響，該地一帶居民，疑神疑鬼，羣起用手電注射，該怪物一見電光即伏入水中，人去彼又躍出如是者多日，傳說一時，昨夕該怪物竟躍入該處福康油廠天井中，大聲咆哮，是時該廠工人，正在酣睡，聞聲咸紛紛驚起，披衣奔出視察見該怪物狀似人形，全身有毛，作紅色，正欲上前捕捉，該怪物見人已至，急躍出逃入蘆葦灘中，經此次發現後更為傳遠近，呼此怪物為紅衣女郎，據識者云係水熊，究不知係何怪物？

德州破倉廠內
發現古物
佛像及古碑
已決定保存

（濟南九日下午九時專電）七十四師長李漢章因德州破倉廠內發現棄置唐代永慶寺古銅寶佛像，大小二十餘尊，及魏朝高慶古碑，有關中國文獻宗教甚巨，決將其保存於德州進德分會

二萬里長
防犬籬牆

（澳洲通信）據昆斯蘭官廳宣布，昆地野犬充斥，土人稱之曰丁哥，政府為捕殺此等野犬，迄今所耗金錢以達一百二十五萬鎊，政府訂有定例，凡有殺死，丁哥一頭，携屍呈報者，給獎二先令，除此項殺犬費用外，一般地主合築一種防止野犬竄入之籬墻共長二萬餘里，所費亦不貲，

美教授發表
木材製糖
手續簡單成本低廉

（紐約電）當此糖業衰頹正謀限制產額聲中，乃復有一消息為紐約糖業鉅子所不樂聞者，由美國化學會發表，據稱，瑞典海格倫教授，已發明木材製糖新法，每一百公斤木材可製糖六十公斤，及醋酸四至六公斤，且手續頗簡，祗須用濃鹽酸特別提煉故成本極廉之價，年造數百萬噸，惟此間產糖與煉糖業中人，因其未曾提及品質，尚冀望木材所製糖，在品質方面或者不能與蔗糖及菜臣糖競爭，

稅收上有趣的問題
出賣人血
應徵甚麼稅？

（紐約電）美國於本年五月一日起實行征收售物新稅，物無巨細，靡能獲免，紐約某醫院代表，曾詢諸當地稅務局副局長日，出售以濾注病人之血，是否有稅品乎，如須征稅，當列入不動產類乎，抑動產類乎，該副局長竟不能答，

聯號哈爾濱道外 新華公司

批發各國原藥新藥
醫療器械
綳代棉紗
營業電影
家庭電影
小照像匣
函詢各情 立即答覆
電影特刊函索即贈

本號新京商埠六馬路
福華西藥公司
電話二二二七號

耳鼻咽喉科專門
診療時間 自午前八時至午後六時 星期午後停診
新京梅枝町四丁目二番地（領事館前東三條通橋角）
公主堂醫院
院長醫學博士 三井忠
電話二一七〇三番
◉隨時入院 應召出診
◉招收滿洲國婦人練習看護婦
＝如通曉日語者請至大同報社營業部面商可也＝

本店 東京日本橋區本町二丁目一番地
滿洲支店 大連市山縣通一八二番地
資本金 壹億圓【全部收足】
新京三井洋行
電話
二三六〇 所長
三三八四 賣買
三二八八 賣買
二二九八 賣買
二〇一二 保險機械庶務電信
二〇六二 勘定及出納
二四四四 保險取次滿洲入
二七六三 三井倉庫
二四六〇 所長室
三三五八 社員社宅
承辦品目 糧食、面粉、大豆、及其他豆類、大豆餅其他豆餅類、豆油其他油類、石炭、用品、電氣及其他機械類一般、砂糖、洋灰、羅館紙類、麻袋生絲、金類、木材、化學肥料、工業藥品、食料品、其他雜品、人造絲類、三井紅茶。

B. I. PALEY
NIHON-BASHI-DORI 44

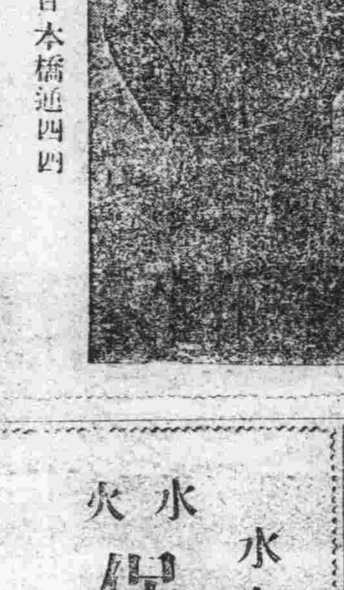

童子夏季衣服 金票八角起碼
婦女夏季衣服 金票六元五角起碼
夏季洋服料子到貨甚多
特由哈埠聘到高等洋服技師
男女洋鞋
新京日本橋通四四
巴列商會

關於建設之計畫並土地之測量請駕臨接洽為荷
周到與迅速為本事務所之特長安設電話無論何時均可電詢
新京南廣場越香春旅社七號室電話二四二九番
野村建築事務所
技師 野村孫市
大連市西公園町四五（電話二三三一）

我以如斯方法
已治愈淋病

患慢性淋病之人使用田螺的黑燒（燒為黑灰者）成功自家治療之經驗談載於健康雜誌或婦女雜誌，頗為一般所歡迎，茲特轉錄『料理之友』雜誌所載一文，以供世中淋病患者諸君

◈如夢一般

（前略）苦心調理，仍無效力徒呼奈何之頑固淋病，自服『料理之友』上所載田螺黑燒以僅兩三日而止膿，再經三星期後試飲酒少量，亦無何等反響，甚至因公事多忙，兩晝夜間不得一睡，只賴酒力勉強撕事仍無異狀，年久難除之淋疾，能如此簡單治癒，整個如夢一般，邇來精神一新，安樂渡日，貴社恩德生涯不忘，並對於同病極力勸用此項寶物，期報宏恩萬一，再用螺無如其他市藥之副作用（旭川市三條通十四丁目元木眞〇郎）

◈全快之歡喜

鄙人曾涉足花柳之巷，為娼婦姉嬌所誘惑，竟患可恐之淋病，即就專門醫家治療多日，惟排膿毫無停止，又搜羅種種市藥，仍無効力，病勢日益亢進萬策已盡，沉淪於絕望之深淵，乃另求醫師診視，醫謂非用徹底的療法不可，邇來住院約四個月尚無根治之希望，悲嘆之餘殆生厭世思想，此時有一友人，勸試用田螺黑燒，鄙人對此友言，遽難置信以為如此之頑固淋病，何能以此簡單物質之服用而痊癒哉惟已在絕境之鄙人，以之敢試即購來三週間分，次日三次於食後半小時服用小一匙不料經過六七日尿濁清澄疼痛漸去，見之歡喜，莫可名狀，厥後求醫檢尿，知絕無淋菌，長年困苦欲死之淋病，以三週間之短時日，且以低廉藥費能得完全之快癒田螺之偉功，實令人驚嘆，鄙人以為如此經驗不得不宣乃向兩三友人勸以試用，皆以三週間完全治癒，鄙人癒後，飲酒不少，亦無支障，（東京田端彌二郎）

× × ×

此外廣島市役所之戶久田氏以三週間，福岡縣京都郡行橋町山本美一氏亦以三週間，均能全快，其他多數報告之函紛至沓來。

田螺日本到處棲息『料理之友』雜誌最初以之為食用而加研究，惟其後研究黑燒法，得治淋有奇效之經驗用螺黑燒，視製法如何而定其質之良否，故經料理之友此多年研究結果，成功而發明最新製法，茲擬提此田螺黑燒面問世，

黑燒製法 最近發明

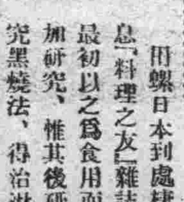

田螺之圖

料理之友特製（田螺燒存質）
一週間分 金一圓
三週間分 金二圓八十錢
便宜包五週間 金四圓五十錢
發賣處 東京市小石川區竹早町三八文化村 料理之友社代理部
振替東京二四三九八
郵費滿洲四十二錢

本報啟事
本報特派鍾子厚為熱河全省宣傳員李桂廷為熱河省總分社長該省紳商有訂閱本報及刊登廣告者請與接洽可也

水火災時必須品！
水火保險
高級金庫
內外十大會社代理店
新京東五條通拾參番地
權太商店
電話二六二九 二六三〇番

專製洋式各種賬簿
名片格紙一切印刷
山本製本所新京支店
本店 奉天浪速通廿三
支店 新京日之出町二丁目十

大同俱樂部

朋友

（木）

在一個汽車滿門的飯店門首，肚子比全身突出半尺多的傢伙，笑眯着送出來幾個客人，他彎腰和笑容同時動作，而且轉還的彎，客人是彼此的拱手分散了，有的攢進了汽車，有的走過了汽車夾縫，

胖子，頭頂上光得如同一個新瀛似的胖子眼角下還帶着酒意，從他嘴角還可以聞到了酒氣和肉香，滿臉是紅而亮，將一邊出了飯店的巷口，突的停住了，

「呵，你，站站，站站：…曉山……，」胖子向着馬車打招呼，接着車上的瘦子鬍子不曾剃豁頭髮是長，瘦子瘦得幾乎是如同猴子了，他一回頭，嘴角也笑裂了，跳下去，

「哦，是你呵？老朋友」，「你從那裏來？他們握手，搖幌，用力的搖幌，

兩個朋友都有說不出的興奮，彼此眼眶是水汪汪的直看着，而且驚疑的，胖子的嘴唇顫動着頭頂上更亮了，

「朋友，眞想不到，你又從什麼地方來，唔，你倒瘦了，怎麼這麼瘦，和同學時候不一樣了，精神還好…」胖子特別的高興，一雙手拍着瘦子的肩頭，

「唔，我們是和土調泥的朋友了，眞想不到，廿多年不見面，你發福了，這們樣不用說，是發財了，唔，你還記得關帝廟拔周倉的鬍子往小尼姑道袍上揚土，……哈哈……老天爺呵，眞快呢，謝天謝地，我們還遇到了，……」瘦子說到幾乎眼角流出了眼淚，

「是呵，我常想着，還有瓜地裏偷西瓜，陵堡子燒毛豆，哈……想不到，眞的，「再想當年事悠無」了……怎麼，車上的女人是誰？還有小孩子？呵，你抖起來了，是兒子女人了……」胖子的嘴笑的多角體了，

「呵呀，忘了，我成親了」瘦子轉過頭打招呼「下來吧，兒見……」一個藍布褂子的棕色女人，和他同樣的瘦，跟着便是兩個營養不足的孩子，畏縮在女人的後面，

「呵，子明，看，這是我的家裏的，很能幹，替我操勞，竟受苦了，那兩個是我的孩子，見兒，這是我童年的朋友，從小就在一齊的朋友、隣居，王子興，王大哥，我們還在一齊念過書咧，」接着那女便是腰關節和膝節彎了彎，

「過來行禮，王大叔，」瘦子又叫着孩子，可是孩子祇是往女人的身後躲，

「呵，曉山，你有福，兒女成羣，……」胖子的一雙手在腰裏摸索，接着就是兩張鈔票塞給小孩子，小孩子跑了，

「我們都不一樣了，和念書的時候，你給英文教員起綽號，管英文教員叫馬光頂馬老師是頭頂沒頭髮，現在你也是光頂了……哈哈……」

「是呵，你不也有外號麼吊死鬼，忘了你那件長大褂就我說你可以把他送巴黎博覽會那件，還有？」胖子又很得意的說「可是，你近來怎麼樣，還得意？發財了麼？」子的眼睛死盯着朋友的眼睛，

「什麼，子明，發財麼？那那裏去想，當錄事七年了始終不曾脫去雇員的名目，好險不曾裁汰了，薪水太可憐了，三十元，每月還要減曆，你看這一羣人，吃穿，不怕你笑話，我內人還給人們洗作，還有一個女孩子，給米廠拾大米，我哩，夜里還要幫同小孩子們糊火柴盒就是這樣湊合着過日子，住一間房，又黑又潮，好在是省錢，唔，這些都不去管他我們總還能活着，可是，你呢，看着滿面風光，一定發財了吧，至少是校長，科長吧？……」瘦子有些傷感了

「唔，老朋友，我倒是順利了，從我們中學畢業，瞎混了幾年，近來好些，在部裏，朋友，你一定也高興呢是事務官，還管着三個科長……哈哈，朋友，……」胖子越發得意了，

瘦子的笑容痴攣了，似乎又換了一副勉強的神氣，他的眼神是刻板的發光，全身似乎是畏縮，兩隻手在筆直的袖筒裏戰抖着，『啊，大人，處長麼，假如你還能許可我說的話，我們從小的朋友呵，你現在是高陞了，大人、哈……」

「什麼，曉山，你怎麼了，我們不是從小和土調泥的朋友麼，何必呵爲什麼，這樣客氣起來了，」胖子有些驚異，

「不，大人，你的身分到了，」瘦子越發的謙恭起來「求大人的提拔，我們總還有一方面同學的關係，不但我，這一羣人都感恩不盡，你看…太可憐了，每月祇有三十幾元錢，不够……」瘦子的臉上表現着敬重，

「不呵，朋友，我們是從小的朋友……」胖子的話被什麼給堵塞住了，勉強的伸出了肥手，想着辭別了，瘦子猶疑着，慢慢的也伸出來枯乾的手，而且鞠了九十度的躬，顫動着音調說『大人……恩惠吧，」

一九三三、七、二二、

輓聯

洪楊崛起時，羅致名士頗多有程德祺者，曾爲太平天國文衡總裁，當其未遇時，簞瓢屢空嫠殘不繼，其妻某氏以憂憤死，程輓以聯云，「苦我盡頭祇餘薄命糟糠，猶歸天上，勸卿來世，不是封侯夫壻，莫到人間」，詞意哀婉傳誦當時。

關於唐伯虎

（萬金）

唐伯虎與陳白陽同步園中，唐云，「眼前一簇園林，誰家莊子，」陳云，「壁上幾行文字，那個漢書，」又一日同張靈野行，見一遊女，張云，「綉鞋底罩綠羅裙，鴛鴦戲水，」唐云，「金釵斜插青絲鬢，鷺鳳穿雲，」伯虎幼時，隨父待客食瓜及荳，客云，「炒荳撚開，抛下一雙金聖嘆」，唐云，「甜瓜切破成兩盌玉琉璃」伯虎與閻秀卿以藥名成對，閻云，「紅娘子，恨煞檳榔，半夏，無茴香，消息，」唐云，「白頭翁，喜行靳艾，人參，有續斷姻緣，」

—于北鎭—

乎齋詩話

夜　詩賊

（王誦之）

——先聲明——詩人以「夜乎」名齋，蓋有由來，吳諺嘲小兒之夜不肯眠者，謂之「夜遊湖」，簡稱「夜湖」夜湖望文生義，大有夜色波光浩浩渺渺之氣，未免太風雅了一些，詩人善學時髦，居然附和「幽默」，不欲「附庸風雅」，——因把「湖」字硬改爲「乎」，成爲「夜乎」，倒也別有風趣，飄忽自然，可是絕對不是夜間拉尿用的「夜壺」之諧聲，閱考切莫纏夾，免損詩人的清高，因爲「夜壺，夜壺，」詳許盜耳，是不得不先聲明者也，

夜乎齋詩人新近患了失眠症，——原因不知是「詩」心用得過度呢，還是上了「幽默」派文人的當，多吸了捲煙所致，——在一個初夏的夜上，臥在牀上，輾轉[illegible]着，看看時鐘已交二點了，牽性坐起來，爽神一下，望望窗外昏黃目光，毛毛雨還沒停止，詩人的詩興來了，扭亮電燈，摸出捲煙匣，狂抽一回煙，想在吞雲吐霧之中，得些「煙世披利純」，吟首「雨夜」的詩，

天熱，蚊蟲結隊飛行，右幾匹在詩人身上刺了幾口，他猛撲一下殺死幾匹，似乎得到精神上的勝利了，於是他思想轉到蚊蟲上去，

蚊蟲結隊飛行，也許是「羣鶴舞長空」的景像，他想，昂着首凝神細細地看，結果成千成百，沒有一匹不像鶴啦，

出了神，忘了時，頭頸酸了，依然倒到牀上，撲下珠紗帳，一部分蚊蟲留在帳中了，他使勁狂抽幾口烟，連接噴出去，蚊蟲在帳中衝着烟飛鳴，他嘴里若有若無們哼着，「翁、翁、……鶴唳青雲裡……」「烟世披利純」來了，

突然房上一陣脚步聲，把詩人楞住了，側着耳屏氣的聽，他斷定是「樑上君子」光臨，忽然新的「烟世披利純」也來了，詩人這才吟出一首詩來，

細雨濛濛月色昏，累君貴步到寒門，案頭尚有書千卷，囊內全無錢半文，好去莫驚黃犬吠，徐行休損綠苔痕，更深不及披衣起，心送高蹤往別村，」

詩聲未絕，忽聽房上也有人吟道，

「聞得先生富有餘，今宵特地造華居，旣言錢內無長物，不要君家萬卷書，」

詩人很奇怪的急忙披衣起牀說，

「你…你…先…先生…原來是「我竊詩志」……」大敬得很……可是先生既有此才能爲什麼「還要做賊呢」，

「我實因沒法維持生活，文字既不値一文錢，只贍得一副好手脚，權作糊口之計，這是萬不得已的事呀，」房上在說，

「請進來，我和你作長夜清談如何？」

「明天做米，還沒着落，我還要到別處去想法子哩，先生，恕我沒有閑情來奉陪你談風月了，失陪了，先生……」

房上又是一陣脚步聲，詩人正要追出去留他，那賊伯伯已一溜烟的不知去向

寒流與暖流

（靈非）（五）

杯中的紅酒映出這對年青男女幸福的笑靨。石英想起半月前的事情來，這時她認爲那不過是一時的高興而已。

而同時由西山歸來的郝靜瑛女士，什麼也不留戀的，一脚踏上去T埠的車，轉往杭州求學去了，車上的黃昏是非常寂聊的，只有車輪如飛的穿過夜的原野，臨上車時買了一份報紙，這時爲了排除寂聊起見，她只好一行一[illegible]行[illegible]着，在一頁不重要的版上看到一行關於自己的記事，討厭，她想，索性將報紙往傍內一塞，姊徐台起頭時，有兩個彷彿有新式商人型的男子，巴視線在她的身上，殘酷的集中起來，討厭她又想，一賭氣她將身子轉向窗外，儘自冥想去了。不久，車停了下來，上來幾個乘客，又下去幾個，大都市的囂囂的交响音樂，輕一陣重一陣的，爲秋風吹來，她知道已到了T埠，車該轉向南行了，那囂囂的交响音樂在靜瑛女士的耳後，漸漸的寂滅了……

而這一晚上的季青，從外邊歸來，依然是一無所得、頹然的睡在床上，但是他的那棵空虛的心，怎樣也不能安靜下去了，嘿嘿，布爾喬亞的女兒，本偶式的愛情，這完全是無義意的，倘是靜瑛再來愛我呵呀，天，這爲誰的罪過用我青春的熱誠，換得這樣慘痛的結局季青胡亂的想了一夜，天將黎明了，他打定一個主意，就是三個月後，仍然找不到靜女士的話，他一定要束裝歸回故鄉了。

這時候的靜女士已經在浦口下車了，石英女士在她的寢室里，做着較他日間所遇到爲更使她欣愉的好夢未醒，至於她是否夢到季青合靜瑛兩個人的悲哀情形，那却在不可知論之內呢。

三

冬了，雪花在滿地跳舞，季青懷藏着一腔的悲哀合失望，向溫柔的江南的故鄉歸去，臨行時辭別了他的幾個朋友，從他的朋友一個叫辛的口中知道N大學有一個姓曾的女士確知道靜的下落，何不訪問一次呢，不無小補的，他聽了這話別了叫辛的那位朋友，逕去N大學訪曾女士了

青光欄上談文人無行　自由談中有烈文啓事

三角戀愛之小說商　張資平現形記

（上海快訊）中國三角戀愛小說專家張資平氏，前曾在黎烈文主編之申報自由談上登載一長編小說，後不知何故、突然停登、張氏氣憤塡胸、久思報復、但計無所出，最近始於上海時事新報青光欄上，藉谷春帆之「談文人無行」登一啓事，暗射黎氏，黎亦不讓，在七日時事新報上登啓事，以明眞相，并稱張資平爲一三角戀愛小說商，黎烈文啓事如下，烈文去歲遊歐歸來，客居滬上，因申報總理史量才先生係世交長輩，故常往訪候，史先生以烈文未曾入過任何黨派，且留歐時專治文學，故令加入申報館編輯自由談，不料近兩月年，有「三角戀愛小說商」張資平，因烈文停登其長篇小說，懷恨入骨，常在各大小刊物造謠誣衊，挑撥陷害無所不至，烈文因其手段與目的過於卑劣，明眼人一見自知，不値一辯，故至今絕未置答，但張氏昨日又在青光欄上登一啓事，含沙射影，肆意誣毀，其中有「又無姊妹嫁作大商人爲妾」一語，不知何指，張氏啓事既係對自由談而發，而烈文現爲自由談編輯人，自不得不有所表白，以釋羣疑，烈文只胞妹兩人，長應元未嫁早殆，次友元現在長沙某校讀書，亦未嫁人，均未出過湖南一步，且據烈文所知，湘潭黎氏同族姊妹中不論親疏遠近，旣無一人嫁人爲妾，亦無一人常「與大商人」結婚，張某之言，或係一種由衷的遺憾（沒有姊妹嫁作大商人爲妾的遺憾）、或另有所指，或係一種病的發作，有如瘋犬之狂吠，則非烈文所知耳，

藝林

秋感

（色楞尼瑪）

落葉蕭蕭小院幽，山城風物過高秋，西窗一夜梧桐雨，滴碎離人萬點愁，

寂寂蕭齋銷暝煙，更深欄冷雨綿綿，客中一味淒涼景，愁捲焦心未忍眠，

應悔天涯事遠爭，孤燈照我客窗清，陪都一夜西風緊，吹起鄉心萬里情，

幽居一味是離愁，楓葉荻花處處秋，更有西風不相假，等閒吹白少年頭，

葉落茅檐低遠山，空堦時見暮禽還，詩情淡到無心處，人無秋雲一樣閒，

萬泉亭畔路迢迢，秋到陪都草盡凋，夏日遊蹤無著杳，垂楊疏處是虹橋，

意大利建國英雄　格里渤爾第的救助者

（一）

——安利柯聽他舅父對他的談話

『老人生於桑，德速寨，木名叫做亞査利尼，世人御加以伊曹西隆耐的綽名，在這兒，人人概都有綽名，幾乎認爲是一種羞恥，老人的有這綽名，曾有過有趣的故事的，距今七十多年前，他在當時的豪塾裏，對於字母X不能正當地發音，讀作『伊壽愛』，於是先生，學生都揶揄他，替他取了一個『伊曹西隆耐』的綽名，他頗以此綽名爲辱，在最初曾以拳頭對待，據說，有一次竟把同學的鼻子打傷過

『即在現在，老人似乎還不忘這事，一提起綽名，常這樣說哩，『船長，那時呼我綽名，我就要動怒，現在倒是呼我木名，反而不快了，』

『伊曹西隆耐自幼就捕魚，據說，其祖先一向都是漁夫，祖父與父親都非常長壽，祖父活到九十五歲，父親至九十三才死，

『老人述及自己的家系時，常這樣說，『自我出世以來，我家只遇過二次不幸一是一八一七年祖父的死，一是父親的熟果墜落似地死去，我家以後將不會再遇不幸了，如果有，那就只是我的如熟果落墜的死了，』老人這樣說時，笑口上常浮起寂寞的微笑，

『伊曹西隆耐今年八十四了，很强健，去年尚能在强風中灣船到斯配契，最近因爲他老妻不放心，非天氣好，便不許他上船，

『這伊曹西隆耐就是救過愛國者格里渤爾第將軍的生命的人哩，如果沒有他，意大利也許還未獨立吧，頗有老人救了格里渤爾第，奧斯托利亞人因被擊退，勃蓬王黨才被從耐普利逐出，意大利始有今日，

婦科良藥

婀閔好萌

男性之所以爲男性，是在乎睾丸，女性之所以爲女性，是在乎卵巢，而卵巢之於女性，其所以有如是重要關係者，乃因卵巢中具有女性懷春刺戟素所致。詳言之，即卵巢未成熟的幼女，因其懷春刺戟素尚未發生，女性的特徵，也不甚顯著，但一經卵巢成熟，懷春刺戟素發生以後，則女性的特徵，如月經的來潮，乳腺的發達，也如影之隨形而俱見。是以女性懷春刺戟素者，乃造成女性，保持女性的唯一根本要素。而所謂婦科良藥婀閔好萌者，即以女性懷春刺戟素爲成分的製劑，其有効於左列各症，良有以也。

月經障碍　無月經，月經痛，月經不順，月經過多，月經不正，腰部陰寒，四肢厥冷，以及其他因卵巢機能不全而起諸種疾病，乃女性懷春刺戟素缺乏之所致，本劑婀閔好萌，因能補其不足，有神妙的治療效果。

頭痛耳鳴　女性到了四十五歲左右，因卵巢機能的衰退，每有頭痛・耳鳴・眩暈・失眠・頭重・逆上・下腹疼痛・不正之出血諸種症狀，此時能以婀閔好萌調節卵巢機能諸症可以立消。

姙娠惡阻　姙娠中的惡心・嘔吐・食慾不振・全身倦怠等症狀，乃因姙娠中的姙娠毒素而起，婀閔好萌因能中和姙娠毒素，確有治療効果。

乳汁不足　婀閔好萌能促進乳腺的發達與乳汁的分泌，凡如產後乳汁不足或缺乏之時，以本劑治療之，不拘注射內服均可達到優良効果。

流產早產　因卵巢刺戟素的缺乏，以致姙娠子宮收縮時，也足以釀成流產，故如遇子宮出血及陣痛等流產前兆時，以本劑及早治療之，有制止流產之効。

【包裝】注射劑（水溶一〇單位）一西西五管　一西西一〇管
片劑（一〇〇單位）二〇片　五〇片

（各大藥房均有經售）

總發行所　武田長兵衛商店股份有限公司　日本大阪道修町

33-69(0)

懷中藥仁丹

霍亂紅痢　可驚可怕
警報頻傳　仁丹救急

主治

中暑傷寒　食積不消　精神鬱結
腹痛吐瀉　水土不服　時令疾疫
頭痛目眩　猝倒昏迷　虛弱貧血
積痞吞酸　酒醉船暈　虫蝕牙痛

阿財打虎

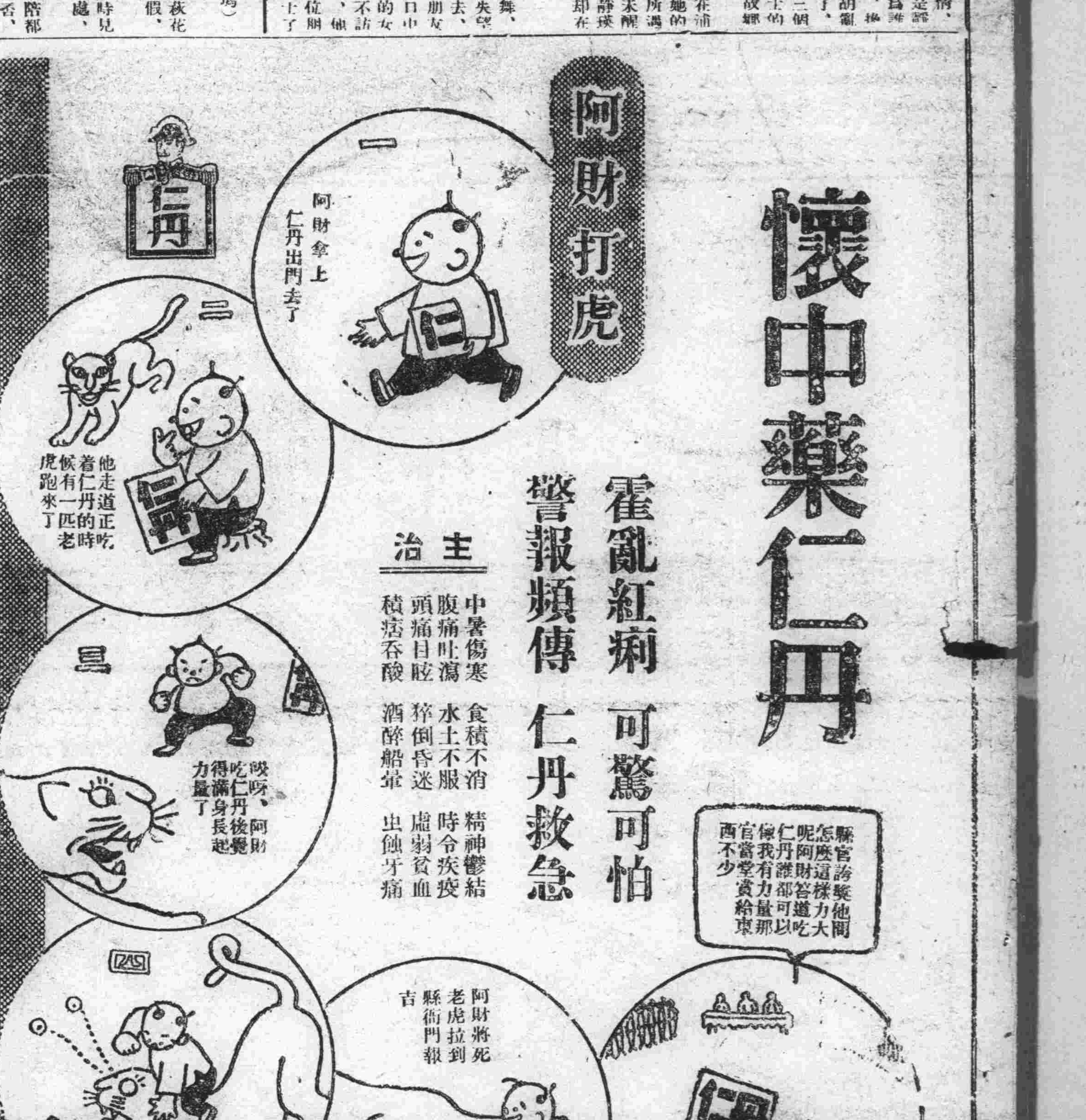

經濟

六月份關東州海路貿易
呈稀有之飛躍狀況
較去年同期 輸入增一成六分 輸出增九成八分

關東廳發表、六月中關東州之海路貿易比較去年同期、輸出激增一成六分、輸入激增九成八分、總貿易額增四成五分、輸出入依然均繼呈好績也、其金額如下所列、

	六月份金額	去年同期比較
輸出	三〇、三六四、〇〇〇	四、一九三、〇〇〇
輸入	二八、一三五、〇〇〇	一三、九五六、〇〇〇
合計	五八、四九九、〇〇〇	一八、一五〇、〇〇〇
出超	二、二二八、〇〇〇	減九、七六二、〇〇〇

貿易結賬、對於去年之一千百九十九萬餘圓之大出超、僅止於二百二十二萬八千餘圓之出超而已、現在對於輸出入品、與去年同期對比時由其增減之主要者觀之、在

輸出方面

大豆雖數量減少、而單價提高、所以有二百八十萬千圓之激增、煤則增八十九萬三千圓、豆餅增六十二萬四千圓、落花生增五十六萬六千圓、綿織物增十八萬九千圓、皮革增十七萬千圓、小豆增十六萬五千圓、鐵及鋼鐵增十四萬九千圓、此外毛及毛繩、蘇子等亦增、一方面豆油因對華輸出斷絕惨減百四十六萬九千圓、高

輸入方面

僅砂糖呈五十六萬九千圓之減少、其餘各品目均呈激增、就中各種之建設材料、麵粉、綿製品、呈驚異的增加也、即車輛及附屬品比較去年同期增百五十三萬八千圓、小麥麵粉增百三十二萬一千圓、油脂增百三十七萬五千圓、建築材料增百三十二萬六千圓、綿織物增百二十七萬二千圓、綿絲增七十五萬六千圓、煙草增六十七萬八千圓、藥劑品增四十四萬二千圓、鐵及鋼增四十八萬八千圓、各種機械增三十六萬八千圓、以及其他各品均呈倍增之旺盛狀況也、再一月以降之累計如左、(單位千圓△印減)

	一月以降累計	去年比較
輸出	一八〇、六四五	三六、三一三
輸入	一七〇、三八四	九〇、九三一
合計	三五一、〇三〇	一二四、一四四
出超	一〇、二六一	△七一、六七九

輸出激增一成六分、輸入實呈激增十二成三分也、今試列舉其品別如左、(單位圓)

△主要輸出品

	六月中	一月以降累計
[illegible]	一四、五八九、二三六	八三、八八〇、二五四
小豆	三〇六、七六八	三、四八八、九九九
高粱	六〇、九二四	一、三八〇、〇五八
玉蜀黍	六、六三〇	二三七、一三三
落花生	八六九、一三五	四、七六〇、七四四
蘇子	一五五、九六六	二、一〇一、七〇四
小麻子	一五三、八三四	一、三五〇、五二八
製鹽	一八一、七〇六	一、〇二八、四五四
煙草	三一、五一一	五九一、二三八
綿織系	六七三、一七〇	三、六三六、一八〇
野蠶系	一四、八二六	一〇四、七九一
毛毛系	二五九、四〇〇	九〇二、〇一五
鐵鋼銑	六〇六、九七三	五、三六六、五一二
皮革	四三八、六三三	一、八三五、七四二
豆油	四五五、四三七	九、七〇九、九二〇
洋灰	六、七八三	三五〇、七七四
石炭	二、四五一、六九六	一四、五一八、八四一
豆餅	五、七七二、六四七	三〇、九二六、〇六二

△主要輸入品

	六月中	一月以降累計
米	一四一、〇〇八	九四八、五六九
小麥粉	二、二九九、四四四	二六、四六三、〇〇四
砂糖	一五八、〇五〇	五、五九二、一六一
棉花	一、〇八八、五〇一	五、四二五、六五七
綿織系	二、一九二、三八七	四、九八八、九一五
綿織物	三、〇一五、六〇〇	二五、六七九、六二五
毛織物	二二四、五四二	二、〇五七、四九三
麻袋	六〇五、七七三	四、八七七、三二九
絹織物	四五一、三四一	三、一一三、一一八
綿毛		
交織物	二五、四六六	三三三、四九三
化粧品	二一六、二八八	一、四八九、五八六
車輛部分品	一、八四〇、七八六	六、六〇八、二二九
諸機械	六一〇、八〇三	三、一一八、三五二
鐵鋼鐵	七三四、五二三	三、五一五、一二三
皮革	二六九、一三一	一、二三五、八九二
紙	五〇五、七四八	三、五〇七、三八七
油脂	二、七七三、八二一	六、五五一、三八一
藥材及藥品	九三〇、八九一	五、四一九、一九二
建築材料	二、六〇二、六五五	一一、三一九、九八四
火油	五六八、一二〇	二、五五二、六八八

對滿貿易
依然日本占優位
總貿易之五成四分強

其次由主要國別輸出入額觀之、有如左表、(單位千圓)

其中之對日貿易

	六月中	去年同期比較增
輸出	一六、五〇一	八、五七八
輸入	一八、〇四七	八、九三三
合計	三四、八四九	一七、五〇一
入超	一、五四六	三四三

輸出激增十一成三分、輸入亦激增九成二分、輸出入合計增十成強、呈飛躍之增進也、以之與總貿易額比較之時、對日貿易實占五成九分強、就中自日本之輸入已達總輸入額之六成六分、滿日兩國之經濟的關係、實呈顯著之表現也、其次對華貿易輸出僅百五十四萬二千圓、對去年之七百四十八萬三千圓後、減少至不過二成之慘狀也、輸入方面、止於增加四十九萬六千餘圓、試列舉各國別如左(單位千圓)

△主要輸出國

國別	六月中	一月以降累計
日本	二六、二〇一	一五〇、七四四
内地	一四、八一八	九〇、一四〇
朝鮮	四四五	一、八二三
臺灣	九三七	八、七七〇
滿洲國	四九四	一、三九六
中國	一、五四二	一六、九八一
香港	二三〇	二、六八九
英領印度	一三三	二、二五九
蘭領印度	二二〇	二、五三三
海峽殖民地	二一七	五三九
菲律賓	九二	五七八
英吉利	三、九三二	一八、一一八
法蘭西	三四三	一、七〇七
德國	四六二	一、五二一
比利時	六八	二一二
和蘭	三、四五七	二三、八九三
丹麥	八五四	一、〇四二
美國	三九一	二、九九六
埃及	一、五一八	一九、五五五

△主要輸入國

國別	六月中	一月以降累計
日本	一八、六四七	一二七、八八五
内地	一八、二七三	一二四、八〇二
朝鮮	一六二	二、一五五
臺灣	二一一	九二七
滿洲國	四六五	八八一
中國	三、〇六〇	二六、一七二
香港	一、一九七	八、七一三
蘭領印度	七二三	九二四
俄領亞細亞	三七八	一、一〇七
波斯	三三二	三三二
英國	二三八	一、八七一
德國	三〇七	一、二〇九
比利時	六七三	二、七九七
和蘭	一〇七	六〇九
美國	一、五一三	五、九三〇
澳大利	三八	五、三四五

高粱稈原料之工業會社計劃
在遼陽設立資本五十萬圓

爲滿洲工業之一之高粱製粉、誠爲有望之事業、其脫皮方法與擴張用途等、各方面正着着研究中、而此次計畫實行設立以高粱稈爲原料之滿日高梁工業會社、頗値注目也、以上由東京軟木工業株式會社、出資五十萬圓繳股欵四分之一、擬在遼陽設立工場、已向遼陽滿鐵地方事務所提出土地借用請求書、以製造販賣、壓搾炭化高梁板、絕電線用外包皮、建築用壁、地板、天棚板、及其他高梁稈加工品爲目的、一俟借用土地許可、即當着手建設工場云、

日本綿製品進入爲非不正之競爭
英國綿業界權威者林阿氏 啓頑迷者流之愚蒙

(倫敦二十三日發國通)英國綿業界之權威者巴拿德林阿氏、關於最近之日英綿界之抗爭、對於英國側之高唱日本綿製品之大廉賣、屢次發表其反駁意見、揭載於「滿基也斯達加迭安」紙上、而最近在該報上、指摘左記之各點、對於以日本綿製品之進入爲不正競爭者、開啓其一部論者之愚蒙也、

一、日本綿業、有流佈所謂政府交付於該業、以獎勵金之說者、誠誤傳也、

一、日本綿業在國內販賣、受種種保護、故進行順調、而此亦蘭加夏(印度大廉賣意、綿界新用語)之同一事情也、

一、在海外市場競爭之場合、英國綿業者不能獲得利益者、英國之生產組織有缺陷之故也、

一、對於日本綿業者之虧損出賣、即看做不正競爭之說、而關於此點、蘭加夏綿業者亦繼續虧損出賣也、

一、對於日本之生活程度甚低、即看做不正競爭之說、英國在國內購買必需之物品之際、不以對方之生活程度爲問題、僅以綿製品廉價爲問題者、不當之甚也、

一、對於以銀匯兌之下落爲不正競爭之說、銀匯兌非人爲的低落也、無募集外債之希望之日本現狀、銀匯兌不得不降落也、

一、銀對磅之比較、有世界的重要性、對此之解決、應依日英兩政府之政策、而非紡績業者之所干與也、

在結論、該氏更以一九三一年爲基準、揭出日英兩國綿製品之生產費比較之數字、則益形明瞭也、

鴨綠江採木公司之條約期限延長
滿日合辦依然繼續

(安東訊)鴨綠江採木公司、自本年九月廿五日、條約上之存續期限經滿了、而該公司不混有民間之資本、純然爲滿日兩國政府之共同事業也、茲鑑於過去廿五年間貢獻於鴨綠江沿岸地方之經濟的文化的開發、甚爲偉大、及統制滿洲國之木材市場等該公司之使命的重要性、改正條約而延長其存續年限、同時擴張林區、滿日兩國政府之意見、業已一致、而因日本樞密院近日已入暑期休假、新條約之締結、本年之內、恐到底不能實現、故迄至明年九月廿五日之一年間、仍承認現在條約之有効、一俟明年九月、再從新改立新契約、在兩國政府間、似已有成立諒解之模樣云、

英國農業恐慌
亦陷於深重狀態中

(倫敦英亞社電)農業部適發表報告、觀之可證明英國農業恐慌之深重、近年來耕地大減、而從事耕作之人數仍舊、一九二二年種小麥六百萬畝、一九三二年減至四百萬畝、地下莖類之耕地、自一九二二年之一百二十五萬畝減至一九三二年之八十一萬畝、然倉庫中農作品之藏量仍激增、農業工人一九二二年以來減少七萬五千人、即百分之十云、

一九三二年度之世界銀價 (上)
——轉載中東經濟月刊——

自銀價暴落之後、舉世驚惶、用銀國家、尤修戚相關、茲就一九三二年度、世界之銀價及其趨勢、一討論焉、

倫敦、紐約爲世界金融中樞、寰宇各地之滙兌率、與金銀市價、莫不取決於斯、而研究銀價者、尤樂以紐約市價爲根據、蓋英金漲無常、紐約則比較準確也、

因歐陸製幣需銀、及上海戰事之影響、一九三二年之銀價、在紐約市場、曾達最高記錄、在二月二十三日、高價曾達美金三角一分、自三月起、不斷下落、至七月上旬、竟落至二角六分有零、雖彼時墨西哥政府曾購入巨量製幣用銀二千三百萬盎斯、然仍未稍有起色也、

迨入八月後、紐約交易所證據暴漲、物價隨之、銀價受此影響於八月十一日每盎斯復達三角、惟增漲原因、多係投機家所鼓動、迨事實明瞭之後、印度及中國市場即有大批拋售者、九月以還、銀之市價日落、十一月初雖因中國在紐約買進八百萬盎斯、市價微見上漲、然爲期極暫、及至年終、又行下落、十二月二十九日、竟落至最低紀錄、每盎斯二角四分二厘五、總之、在一九三二年間、銀市趨勢、日行不振、其價格亦必須下落、一般明眼人、早已料及、固不以爲異也、故此後世界生銀產量必大受限制、蓋當此經濟恐慌之時(一九三二年)間即無供過於求、在一九三二年間全世界所用之銀、雖達四千七百萬盎斯、但此數量、乃公認之額外供給、來自印度安南及蘇俄者也、

印度國庫拋售存銀、世已慣聞、其淨存數量、至少尚有三萬萬盎斯、廢幣化銀、一九三二年間、約售去二千四百萬盎斯、安南存銀、但來自鄉鎮及民間私藏之舊土耳其西班牙銀幣、仍源源不絕、故該地在一九三二年間售出一千萬盎斯、以後仍當有增無減也、

俄國以愛國觀念、勸人民以銀鋪幣、向國家銀行換取銀幣、而國家銀行即以此項銀幣、在德國出售、市場上因此加一千一百五十萬盎斯之銀貨、

就現勢觀測、即停採生銀現存銀量、亦是敷三年應用之需要、論印度素爲銀之府庫、自採用金本位制以後、在一九三二年、僅輸入白銀四千七百條、占上年收入數百分之十之五、中國在一九三二年、造幣約二百萬元、在前五年中、平均每年均在八千萬元、是就事實而言、中國與印度之需要、皆已減少、即今後亦未必能有如何之增加也、茲將中國海關對於歷年輸入中國銀量之價値、列表於後(單位千海關兩)

一九三二年	二四、二九〇
一九三一年	四五、四四五
一九三〇年	六七、〇〇六
一九二九年	一〇五、八二六
一九二八年	一〇六、三九五

大連汽船定期航行

○開往橫濱 淡路丸 七月廿八日
○開往天津 宮浦丸 七月廿八日
○開往牛莊 竹島丸 七月廿五日
○開往基隆高雄 岩手丸 月 日
※第二蓬老丸 七月廿一日

大阪商船出帆

△開往門司神戶大阪 上午十時開
※此船有二等三等食
哈爾濱丸 七月廿七日
※他克瑪丸 七月廿八日
香港丸 七月廿九日
烏蘇里丸 七月卅一日
貝格爾丸 八月二日
※夏德露丸 八月三日
亞米利加丸 八月四日
烏蘇里丸 八月五日
△開往天津(到塘沽止) 江龍丸 七月廿五日
△開往上海福州基隆高雄 下午三時開 長沙丸 八月一日
△船票發售處 滿鐵沿線各站及各埠日本國際觀光局
車船連運票(往復票火車二成輪船減一成通用期限兩個月)大連門司神戶間輪船票(買往復票返程票價可減二成通用期限參個月)發售
△專屬貨物代辦處 各地國際運輸會社
大阪商船株式會社 大連支店(電話四一三七) 奉天出張所(電話四八九) 新京出張所(電話三一六)

朝鮮郵船航行表

○開往青島仁川 會寧丸 八月二十日
○開往仁川博多長崎鹿兒島三角 平安丸 七月卅一日
前記輪船出口時日因天候關係或有更變
※有上記記號者純係貨船不售客票
朝鮮鐵路各站以及本行輪船經過各口可裝與滿鐵連絡之貨物並可發行前項連絡提單代賣海圖及航海路誌
朝鮮郵船株式會社大連代理店 近海郵船株式會社大連代理店 大連市山縣通一八一 日本郵船會社大連出張所 電話三七三九 七八四六 六七〇一二番
專屬貨物代辦處 丸二商會 電話四二四六番 五八六番
船票代賣處 各地之日本國際觀光局

大連汽船定期航行

○開往青島上海 上午十一時 大連丸 七月廿五日
天津丸 七月廿九日
○開往天津(天津艀航) 長平丸 八月廿五日
天汐丸 七月廿七日
○開往安東 天潮丸 七月廿二日
○開往龍口 龍平丸 七月廿二日
○開往長崎基隆高雄 山東丸 七月廿七日 山西丸 八月七日
○開往新瀉伏木敦賀(載客) 河北丸 八月四日後四
○開往大阪神戶門司
○開往長崎三角鹿兒島 瀧鳳丸 七月廿八日
○開往芝罘威海衛秦皇島天津 遼河丸 七月廿四日
大連市山縣通 大連汽船會社 電話七二三一番
日本國際觀光局 中國旅行社

共同航行

○開往天津 第卅六共同丸 七月廿六日
○開往芝罘威海衛青島下午七時 第十六共同丸 七月廿九日
○開往芝罘威海衛仁川下午七時 長山丸 七月 日
○開往仁川鎮南浦 長山丸 七月廿六日
○開往芝罘 第十八共同丸 七月廿四日
○開往營口
路會社代辦山東鐵路及朝日鐵本辦理各種運動一切事務
阿波共同汽船會社 大連市山縣通電話五〇〇一 六八九一

日本郵船出帆

○開往漢堡倫敦羅特丹 ※敦賀丸 八月十五日
○開往利物浦 ※利恩丸 八月卅一日

小廣告

茲有用過之汽車一輛(維爾斯奈特號)爲一九二七年式之乘坐車內有防寒設備今擬至急廉價出售如有願購者請向本社營業部接洽可也

介紹新書

最近出版的『新京』一書內容材料豐富並附插圖十餘幅凡機關、交通、商工業、娛樂場……無一不備此書裝璜精美誠實心悅目洵遺良品定價國幣五角外埠郵票亦可代欵 新京文業官紙局代售 新京民政部闞毅先亦妥

五金雜貨發行

金盃牌打球牌洋麵。義字。春字。通字白糖。金猪牌金華牌洋針。太陽牌各種膠皮鞋。鳥牌鳳鳥牌跳舞久字大信字特等報紙。鳳鳥牌鳥皇牌化粧品。亞細亞各種汽油煤油。各種毛貨綿貨絹貨。其他各種雜貨俱全。

株式會社 大信洋行 新京支店雜貨部 日本橋通七八 電話二五二二番

遺失徽章聲明

本報二〇二號及二四一號、八九、九六、八四、九一、六八 徽章均遺失除補發外聲明作廢

本報成立蛟河分社啟事

本報爲便利閱覽起見在蛟河成立分社委安東烈爲分社長特此聲明

新到各式洋服

大減價

滿洲國政府各官衙購用
隨便駕臨參觀
信用昭着
洋服部 河村商會
新京大馬路新京郵局南隣

中國銀行

全國首創穩固之國際匯兌商業銀行
資本 銀元二千五百萬元
資產 銀元八萬五千萬元

營業要目

存款 定期存款 活期存款 隨時抵借(利息優厚) 往來存款 領用支票 收付便利(手續迅速) 特種存款 憑摺收付 儲蓄性質(積少成多) 中外貨幣均可存款
匯款 國內 電匯票匯信匯應有盡有(手續簡便) 分支行遍設各埠全國通匯(匯水低廉) 國外 世界各國均可通匯(行市克己)
押款 進口出口國外開信用證均可辦理(助長貿易)
代收款項 本埠外埠國內國外概行承辦(便利工商)
兌換 中外貨幣日有行市價値克己(信息靈通)
放款 抵押放款貼現放款(利息低廉)
通信代理 通信辦事並代顧客辦理國外通信(扶助工商)
買賣證券 顧客委託承辦買賣(服務社會)

南滿北滿分支行 哈爾濱 長春 吉林
黑龍江 綏化 呼蘭 黑河 呼蘭
瀋陽 大連 安東 營口 開原
電報掛號六八九二

京代理店

滿洲大博覽會 二十三日開會

滿日官紳兩千餘人 參加開會典禮 式畢到宴會場開午餐會

(大連廿三日發國通)籌備多日之滿洲大博覽會、二十三日已正式開會、上午十時於大會場之演藝館舉行開會典禮、日滿官紳素有人望之士、兩千餘名、參加典禮、滿場人員幾有不能轉身之勢、典禮次序、首爲全體肅立唱國歌、次爲關野副會長致開會辭、報告經過、小川會長舉行式辭、其次則爲拓務大臣代理小河書記官、關東長官代理小磯參謀長、滿洲國政府代表謝外交總長、朝鮮總督代理穗積殖產局長、臺灣總督代理小濱內務局長、滿洲國民政部總長代理葆次長、張實業部總長、國都建設局長、衆議院議長、奉天省長、大連民政署長、兵庫縣知事、滿鐵總裁、東京、大阪、門司、旅順、奉天、新京、各市長、大連各方關係代表等數人、念祝詞、或代念、有祝賀披露宴、舉行典禮式畢時値正午、副會長致畢會辭、來賓一同到宴會場應午餐會宴會云、

又滿洲大博覽會籌備多日、現已就緒、特於本月廿三日即星朝上午十時舉行開幕典禮、各界人士參加極多、茲聞立法院院長趙欣伯博士、因事在奉、不克前來、特備祝辭、派該院文書處處長李祖培、紀錄處長陳桂森、率同各科長代表來連、參與盛會、羣賢畢至、盛極一時云

家家高揚國旗 加以美妓招待 氣象煥耀

(大連二十三日發國通)黎明起、連埠市內空氣已全發爲大博覽會之氣象矣、市民各高揚國旗、市民約有十萬餘熙攘場內、觀賞博覽會之氣象、洋洋浩大、而點綴以美妓並咖啡館之女招待等、會場之精彩、大爲之活躍也云

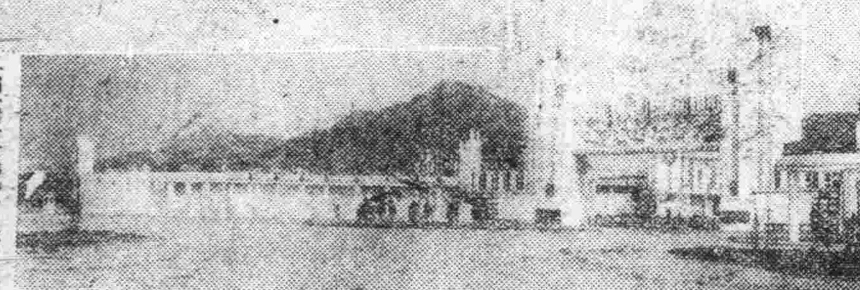

滿滿博覽會畫報
(上)開會式終了迎賓館退出之滿日來賓
(下)正門之偉觀

包斯特機 開世界新記錄

(紐約二十二日國通電)包斯特機、於二十二日午後十時五十分日本時間二十三日午後零時五十九分已到福羅伊多別拔多飛行場、全航程一萬三千四百哩、所要時間、七日十八時四十九分、破前日之記錄、實二十一時間二分、出以可恐之記錄、已貫徹初期之目的、在飛行場中羣衆見此包斯特機之到來、均已狂呼、較之預想、一時間之早到、且係夜間、一般羣衆見此包斯特機之到來、已啞然失矣、已到飛行場之包斯特機、受羣衆熱狂的歡呼、雖感疲勞困憊之包斯特機、尚振手酬酢、已而換乘自動車、向旅館云、

樺甸資源調查團 已抵樺樹林子

(樺樹林子廿三日發國通)樺甸縣資源調查團於廿二日午前四時由常山屯發渡過松花江、正午到樺樹林子、全部隆揚國旗歡迎之待遇甚厚、途中遇雨、午後始晴天、廿五日預定由當地出發、該一行元氣甚旺盛云、

祖憲庭劉兆祥等 欲强佔直隸會館 此豈王道政治下所宜有乎

(奉天廿四日國通特訊)奉天直隸會館爲最老之慈善團體、自去年十一月開會、變爲董事制以來、各董事勵精圖治、所進行各種事業、成績極佳、不料竟有搗亂分子祖憲庭劉兆祥等、垂涎直隸會館之事業發展、欲將該會館之產業收入自己掌中、復乘某某重要人物來奉之機會、運動轉令第十署、就近派警察數人壓制接收保靈寺、及其他財產、以企一攫即發鉅財、豈知直隸會館現有董事監查等、均以曾法的選舉得來、能因其無理接收、即拱手讓人乎、現直隸會館、此該搗亂分子無理取鬧、以高壓的手段、冒勢凌人、强行接收直隸會館、以逞其暴徒之手腕、王道政治下、竟有此暴徒橫行、岌乎危哉、

吉黑權運署分函各路 運鹽者須先驗護照

吉黑權運署、以吉黑兩省商民所用之食鹽、向由官設鹽倉出銷、並設緝私隊查驗、所以重稅收也、近者各地私鹽充斥、顯係奸商偸運、爲防制計、特備公函、致吉黑省內各鐵路請求特飭各站、嗣後各有運輸鹽粒者、須先査其有無護照、並數量是否相符、然後方准輸送、以資整頓稅收云、

新京市外十里堡 發現小股胡匪 警憲協力追捕

日昨(廿三日)午後七時新京市郊外東站東方約三里許地方十里堡、發現匪賊二十餘搶奪該地住民貨財、首都警察廳接得急報之後、由路警署急派遣警官隊前往勦捕、附屬地該分隊二十四日早九時中村班長、率領所力十數名警兵、趨赴當地、與警官隊協力、追擊胡匪中云、

阜新幫匪 潰滅不遠

(奉天二十二日發國通)襲擊阜新縣之田、英、賈之合流匪約千六百名、其後漸次南下、侵入黑山縣、更繞過黑山縣北方、通過新立屯附近二十一日午後二時、橫斷奉山線、有侵入新民之情報、沿綫警備隊急遽出動、黑山彰武、新民、遼中各縣之警察隊、自衛團等協力、完全將該匪包圍、日下攻擊中、其殲滅亦爲時不遠耳、

衛生頒發三種淺說 各省共四萬餘册

民政部衛生司茲編制結核淺說、麻疹簡易俗話、蚊與疾病衛生俗話等三種印刷品分發各省市區、以資劉覽傳增衛生常識計發與奉省署一萬〇五百册、吉省署九千册、黑龍江省署九千册熱河省署三千册、新京特別市一千五百册、首都警察廳一千五百册、北滿特別區三千册、哈爾濱特別市一千五百册、哈爾濱警察廳一千五百册、共計四萬零五百册云、

女排球選手經費 假映片籌欵

滿日振德婦女協會、舉辦運動使節、女子排球選手大會、爲赴日使節一事、乃滿洲國建國以來、第一次創舉也、該赴日使節之經費、亦所不貲、聞現已定於本月廿六廿七兩日假本京頭道溝長春座開電影映畫會、其影片爲秘林之王、以此入場票、價之盈餘作爲赴日之經費云、

奉天機關林立人口繁盛 閻市長大奉天計劃 當造成滿洲第一大都市

(奉天二十三日國通電)滿洲國內已恢復治安、從此當入經濟時期、鐵路之統制、各地物產之裝載、及新事業之企劃開設等、滿洲國之經濟的躍動已見一班、就中奉天爲滿洲經濟界之中心地、此後之發展、定能期待、滿洲事變後、奉天新設之各機關鐵路總局、滿洲航空會社、航空廠、兵器廠、等株式會社、造兵廠、中央銀行、造幣廠、關東軍倉庫等、又如人口據最近日滿當局之調查戶籍登記者、傳附屬地五萬三千、奉天全市民、不下四十五萬、凌駕新京大連哈爾濱之上、閻市長之大奉天計劃、當即造成滿洲第一之大都市云、

回教救濟會及粮米商 努力救濟災民 市署嘉其功績給與巨金

(哈爾濱廿二日發國通)去年大水災際、哈爾濱回教徒需起、組織哈爾濱回教水災救濟會、以許公路清眞寺、爲救濟場、從事救濟災民、前後救濟數千災民、其間有許多之經濟上及其他之困難、然終能達到目的、更有一粮米商楊振峰者、犧牲以廉價供給、多量之粮米、努力爲助救濟事業、市政公署認許其功績、於七月十九日、將哈爾濱回教救濟會長劉聘卿及當地東西之三滿眞寺之責任者及楊氏、招致於市公署內、交給劉會長二千五百圓、該會長當即與楊氏協議結果分配於三滿眞寺、一同感謝當局之同情、代表回教全體感謝後、即退出云、

故坂田大佐之本葬 在東京自邸執行

故坂田大佐遺骨二十三日到東京、二十五日於澁谷千駄谷五之八七番地之自宅、以佛式執行本葬、

黑龍江漲水 呼馬成爲澤國

(哈爾濱廿三日發國通)松花江南旱魃爲災、江水漸減、而黑龍江則竟江水加增、僅於七月中旬稍見減些、最近又以大雨連綿、江水增加、黑龍省北端呼馬一帶全被水浸一片澤國也云、

陶勞基氏 患馬拉里亞熱 赴馬爾碎猶

(拿破里二十二日國通電)已許可向南非移住之俄羅斯革命之大人物陶勞基氏、因患馬拉里亞熱、致心臟受害、受名醫診療、之結果、於二十二日由土耳其抵拿破里後即赴馬爾碎猶矣、

美人斯達爾博士 來滿視察 歸而介紹於美國

(大連廿三日發國通)有名之美國人斯達爾博士、爲視察新興滿洲國、本日乘烏蘇里丸抵連、在大連滯留四五日後向北方前進、並稱如左余此次至滿洲爲第四次也、並爲視察滿洲國之正確姿勢而前來者、巡視奉天新京哈爾濱等處再至羅津、視察朝鮮、歸還日本、如來年歸還美國後、招集青年學徒、開催講談會、余自曩昔迄至現在將正大光明之日本、介紹於美國、更努力日滿親善而前來也、此次又擬將正確之滿洲國介紹美國云、

偽造國幣犯人 白俄三名被逮 沒收偽幣及偽造器等

(哈爾濱廿三日發國通)哈爾濱警察廳刑事科、近來探悉有偽造國幣之不逞團、於秘密裡探查中、該項犯人判明係白系俄人首魁爲瓦西利夫、於二十一日更深零時半、襲擊該一黨之本據、安良街二十三號、犯人等尙以手槍亂射抵抗、然後終將首奎瓦西利夫、以及烏伊拉夫伊達來夫等三名逮捕、沒收貳角壹角之偽造紙幣及偽造器具藥品等、帶至警察廳、日下嚴重審訊中、然犯人等、於偽造上項紙幣以外、尙有偽造十元五元之模樣云、

討伐東邊道匪賊滿日軍 擊散大幫匪團 空軍亦協力滅匪

(奉天廿三日發國通)衝路泥濘道路、向前猛進之東邊道討匪軍、刻刻縮小包圍網、擬一舉殲滅、蟠居磐石西方之宋品榮毛作彬之大匪團、春見討伐司令官、與吉林軍協力、風間部隊董支隊之猛擊、亦爲顯著者、靖安軍、已開入濛江、十九日完全將匪敵包圍、集團匪賊全分散、現已不見大團匪影、廿日興京西方七里半拉肯地方、發見多數匪團、遭受日本空軍之爆擊、殆完全殲滅云、

奉天實業廳 設獸醫校

(奉天廿四日發國通)奉天實業廳對於滿洲國之牲畜類改良、極力研究、並爲養成該項指導員、在奉天郊外纖致西、開設獸醫學校、校長由現在實業廳范農務科長就任由九月一日能開校云、

日名譽傷兵 離滿歸國

(大連廿四日發國通)松原中尉以下之名譽傷病兵五十三名、乘午前十時半出帆之河南丸、離別回億恩深之滿洲、號凱旋故國之途、埠頭雖然降雨、市長以下並多數市民之歡送云、

吉林滿博參觀團 廿五日出發

吉林方面組織之參觀大連博覽會、學生團一行六十名、定於廿五日晨由吉林出發、是日午抵京、即搭南滿車去大連云、

本報電話號碼

編輯部 四七二四番
營業部 二〇九六番
印刷工場 四七二五番

武藤司令官患胃腸病 但經過極良好

武藤軍司令官、旅順歸京後、即患胃腸病、已在療養中、有輕度急性黃疸之兆候、日下在官邸靜養中、但經過則極良好、

七月廿四日 氣溫 最高 二四度六 最低 二〇度六
七月廿五日 天氣預報 東北風 曇 驟雨模樣

七月廿四日(火曜)民放協和 遞開放送番組

奉天午後四、〇〇 唱片 相場
新京午後四、一〇 演藝 商業通信社
新京午後五、〇〇 講演 回顧我們建國途上之事業 經過滿洲國協和會中央事務局 總務處長于靜遠
新京午後五、三〇 新聞 (滿洲語)
東京午後六、〇〇 新聞 東京中央放送局編輯
新京午後六、二〇 語學講座 (滿洲語)講師高宮盛邈
新京午後六、四〇 同 (日本語)同 植松金枝
新京午後七、〇〇 新聞 (英語)
新京午後七、一〇 新聞 (俄語)
新京午後七、二〇 新聞 (朝鮮語)
新京午後七、三〇 新聞 氣象豫報 放送局編輯
新京午後八、〇〇 演藝
東京午後八、三〇 時報
東京午後八、三一 新聞 東京中央放送局編輯

東亞產業協會之使命 爲結成東亞經濟聯盟 宇佐美會長對新京記者談

對於創立東亞產業協會、會長宇佐美顧問、二十二日午後六時、在千島招待新京記者團、爲左記之演說、

今晚爲披露東亞產業協會之創立之意味、而招待駐京新聞通信關係各位、當酷暑之際諸位撥冗光臨、得盡一夕歡談之機會誠余衷心欣幸者也、

◆…滿洲國自建設以來、依滿日官民一致之努力、建國之理想、着着實現、特在經濟方面排除幾多之困難、而努力於其基礎的機構之整備改革、現在將立脚於新規中計畫、已大致達成所期之正之經濟機構今已入國內產業開發之實行期者、實堪同慶者也、

◇…然而迄至今日之努力完全不過基礎的工作而已、若眞爲產業之圓滑健全之發達、更須兩國官民一致之努敢與適當之企畫設施者、有不待言者也、

◆…當茲倫敦之經濟會議事實上已遭逢決裂之運命、全世界將呈必然的分立數個之經濟同盟之動向、世界之不安益形深刻化、而對應此大勢、勢爲確保亞細亞民族之獨立與繁榮、有急速謀滿日經濟同盟之強化、同時進而依東亞全民族之融合協力結成東亞經濟聯盟、使東亞全域爲一個之經濟同盟、痛感亞細亞人之確保亞細亞之急務者也、於茲我等聯結滿日有志者、得各方面之賛助協力、而設立東亞產業協會爲促進滿洲國之產業開發之調查研究同時、願企圖實行貢獻確立東亞經濟聯盟之事業也、關於此事業之項目日下正立案計畫中、尙未到具體的發表之時、然此事尙多岐多端之預測也、幸得各方面之賛助、

◇…故預定於下月早早開始活動本協會之使命、依現在之所陳述、極爲高遠者、此項使命之達成、而東亞民族之覺悟與協力、勿待贅述亦可知也、更啓發社會輿論指導之新聞通信關係各位、就中託賴此次來會之在京日滿新聞、各位之援助力頗多、此次請位特意前來、不過一些粗預備豐盛酒肴、並末茶淡飯請諸位慢慢飲用是所至盼、

◆…又該協會之規定如左

社團法人東亞產業協會規定

第一章 總則

第一條、本會定名爲東亞產業協會、

第二條、本會調查研究關於東亞產業之開發、並關於東亞經濟聯盟確立之事業爲目的、

第三條、本會、置本部於新京、經評議員會之決議、設支部於必要地點、

第二章 事業

第四條、本會爲達到、第二條之目的、施行主要事業一、調查及研究、二、印刷物之刊行、三、實施貢獻東亞經濟聯盟確立之事業、

第三章 會員

第五條本會會員分左記二種一名譽會員、於本會有功勞者、推薦於總會、二普通會員、(一時納付金二百元爲會費、但得有評議會之承認者、)

第六條、擬脫離本會時、得向會長遞出通知、

第四章 職業

第七條本會置有左記職員、會長一名、理事長一名、理事三名、監事二名、評議員若干、評議員及幹事之定數、經評議員會之決議再由會長決定之、職員爲名譽職、

第八條、本會置名譽總裁二名、名譽副總裁二名、及顧問若干名、諮問重要會務、名譽總裁、名譽副總裁經評議員會之承認、再由會長推薦之、顧問、經評議員會之承認、再由會長囑託之、

第九條、會長理事長、理事監事、及幹事、於評議員會由評議員中選定之、評議員、於總會由會員中選舉之、評議員之選舉、以投票法施行之、但依總會之決議、得以其他方法替代之、

第十條、評議員及其他職員之任期爲四年、若於任期中發生缺額時、得補缺選舉之、依照補缺、而就任職員之任期、以爲任者之下餘期間、爲其任期、

第十一條、會長代表本會、總理會務、又招集各種會議其亦成爲議長、理事長輔佐會長、會長有事故時得代理其職務、理事承會長之命令、分掌會務、幹事、於會務執行際補佐理事、評議員、於評議員會得審議本會之重要事項、監事、監察會務、

第十二條、職員雖任期完竣後、亦當迄至後任者就任際、施行其職務、

第十三條、會長應付於必要時、能任命書記長主事其他事務員、並能罷免之、

第五章 會議

第十四條、本會之會議、分總會評議員會兩會、

第十五條、定期總會、每年三月開催之、

第十六條、臨時總會、於左記時機開催之、一會長認爲必要時二評議員會認此爲必要時、三由總會員五分之一以上、表示會議目的事項而請求時、

第十七條、應提出於總會之事項如下、一收支豫算及決算報告、二事業報告、三其他重要事項、

第十八條、評議員會、每年三月間開催之臨時評議會、會長每認爲必要時開催、

第十九條、向評議員會應提出事項、

第廿條、總會之招集、於開會十日前、表明其日期、地址、及會議目的事項、通知於各方面、評議員會之招集、於開會三日前、表明其日期地址及會議目的事項、通知於各方面、

第廿一條、評議員會、非有定員十分之一以上之出席不得開會、

第廿二條、總會及評議會之決議、依出席者過半數之可否而決定之、如同數時由議長決定之

第廿三條、變更規定時、在總會 必有出席者三分之以上之二同意、

第六章 資產及會計

第廿四條、本會之資產業爲一會費、二義捐金、三、由本會之財產及事業所生出之收入、

第廿五條、本會之收入支出以預算而決定之、每年年末有剩餘金時、持過翌年度、以充當新年度之事業資金、

第廿六條本會之會計年度、由每年四月一日起、至翌年三月卅一日止、

第廿七條、會務執行及經理必要之細則、由評議員會決定之、

附則

本會設立當初之職員由發起人選定之、

職員氏名

名譽總裁鄭孝胥、林博太郎名譽副總裁張燕卿、顧問小磯國昭、八田嘉明、板垣征四郎、田邊治通、袁金凱、張景惠、謝介石、河本大作石原莞爾、筑紫熊七、岡村寧次、小林省郎、日下辰太吉田豐彥、多田駿、臧式毅熙洽、丁鑑修、會長宇佐美勝夫、理事長山口重次、理事沼田多稼藏、和田勁、周培炳、監事皆川豐治、岩畔豪雄、幹事田際滿一、評議員、阪谷希一、橫山勇、栗原心、原田熊吉田中新一、井上作己、星野直樹、宮崎正義、東福清治郎、久留川忠吉、是安正利吉田新七郎、高橋康順、孫澂、阮振鐸、于靜遠、大橋忠一、鹽原時三郎、

千代田人壽保險 招聘外交員

駐在地新京哈爾濱齊齊哈爾吉林敦化滿鐵沿線各地

敝社鑑於現代之滿蒙趨勢滿觀者及滿日經濟基礎融合起見有滿日兩國人士康健互相扶助保險儲蓄之必要募集外交員茲將招聘各項列後

年齡二十五歲以上强健活潑者

滿洲國人通曉日本國語者特別優遇

應聘者請繕履歷於午前十時前午後五時後來社面談

千代田生命保險相互會社
新京事務所 電話二一七一
在中央通三七 二一八一
千葉商店內 夜間四四一五

哈爾濱工業大學校招考預科男女生廣告

年齡十五歲以上(資格)初級初中畢業或同等學力者中級插班須與本校預初程度相當高級插班須與本校預中程度相當)考試科目)國文算術(報名期)初級九月四日至十二日中高兩級九月四日至五日(報名手續)畢業證書本人最近四寸像片四張檢驗費哈洋拾元(考試期)初級九月十五日至十七日中高兩級九月七日至十九日(校址)哈爾濱公司街四十三號簡章函索即寄

奉天日語學院招生

日語專修科、新班兩級(一百廿名男女均收)外埠學生免試
七月三十日入學試驗、
京語中學部、新級三班(一百八十名男女生均收)
七月三十日入學試驗、外埠學生有證書者免試、
校址奉天大南關小什街東 另有詳細簡章函索附郵一分即寄

新廣俱樂部成立廣告

啓者滿洲建國新京以來凡百事業莫不發展而各新聞社等蒙各方之援助不但內容日漸充實即所辦事務亦與日俱增茲者各社爲謀營業事務連絡起見經協議之結果特組織新廣俱樂部專辦理各方廣告事宜尙希刊登廣告者之雅意

大同二年七月

新京日報社
大滿蒙新聞社
長業商業日報社
大同報社

興安總署勸業處長原驥四郎於七月二十日午後八時二十分在新京滿鐵醫院病故謹此訃聞

訂於二十五日午後四時在曙町大正寺舉行告別式

昭和八年七月二十三日
(新京中央通二八松島鑑方)

嗣子 健也
妻 三技
親戚總代 原鼎三郎 松島鑑
友人總代 菊竹實藏 小松八郎 橫瀨花兒七 突永一技

稀奇之發明!!

不論在電車裏或室外
何時何處均可輕便使用—並雖其一滴亦不空費

其瓶即成
自動式之點眼器

新案特許

新容器之老篤眼藥

新容器のロート目藥

EYE WATER
ROHTO
is an excellent lotion for inflamed, red and weak eyes and granulated lids.

最靈便之容器

每遇使用時……請將蓋子摘去

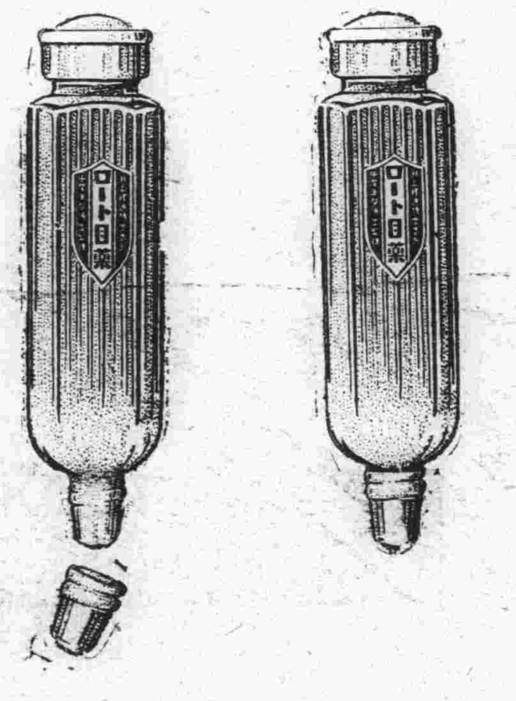

照圖壓下容器上面之膠皮
眼藥可滴出如意

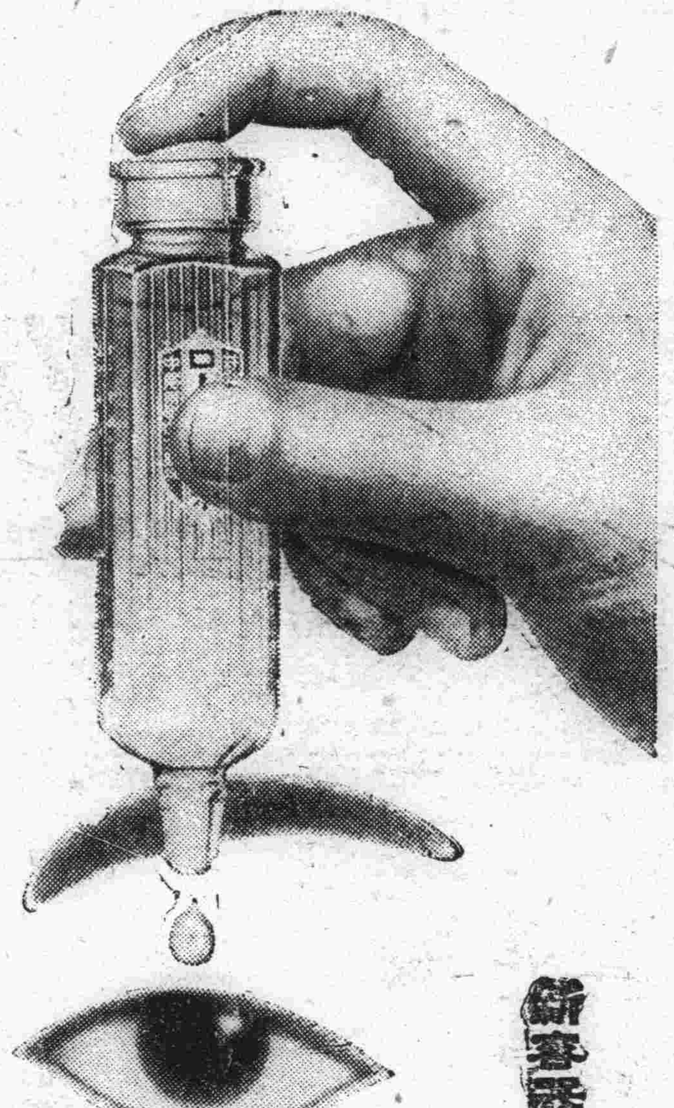

小兒用老篤眼藥

小兒則有小兒用老篤眼藥、係爲十五歲以下之小兒、特別留心而配製者也、不痛、不刺、雖幼小之孩童、均可使用、決無所損 定價金二十錢・金十錢

以貴重藥材配成
最有効力

主治症
火眼、眵眵眼、起星眼、流行眼疾(結膜炎)
昏花眼、疲勞眼、爛眼、脫拉火膜(顆粒性結膜炎)、凝眼、曇眼、血紋眼、衝傷眼、麥粒腫等

井上德國博士處方　中尾藥學博士指導

有權威而完全無缺之處方

老篤眼藥、係基於日本眼科界之權威井上德國醫學博士、任東京眼科病院長中、費多年之研究所得之祕法、經藥學博士中尾万三先生嚴重監理下所製成者、故由醫學藥學兩方面觀之、洵爲完全無缺之靈方也

處方之合理化—專期卓効

用法簡單、能將眼病從速治癒、爲家庭眼藥之第一使命、老篤眼藥既基於最新學理配成、不僅於收斂、防腐、及殺菌上之功効、且能消炎鎮痛、凡治眼病上應有之諸種作用、無不齊備、而又配製合理、故用此藥、並無其他藥液洗眼之害、加以効驗神速、洵爲最合近代眼科之仙藥也

藥到於眼不刺不痛爲特色

老篤眼藥、因有特殊高貴藥之作用、不特奏効準確、點眼亦不刺激、點眼後「頗覺目力清爽」、此其一大特色也、不特有効於眼疾而於運動、或讀書、或記帳、以及其他細緻事務時用之、亦可收最大効力

由日本最高之眼藥工場製出

老篤眼藥工場、係日本最大最高之眼藥工場也、於大規模優秀無比之設備下、自中尾藥學博士以次歡製藥部員共同盡其最善、而從事於生產、故老篤眼藥、雖於數千萬中之一個、亦必完全有効並可確保

與原有品
價格同

藥價

大瓶	金五十錢
中瓶	金三十錢
小瓶	金二十錢
小兒用	金二十錢
試用瓶	金十錢
試用小兒用	金十錢

小瓶之(定價金二角)使用量—約百滴

老篤眼藥
新容器之効果

1 攜帶便利、用法簡單、故不論在電車裡、或工作寸隙、或於夜間就寢時、點眼均甚便利
2 容器之口不尖而滑、故縱爲兒童點眼、亦並無危險
3 容器之蓋子摘開時、誤將容器傾倒或倒下 藥水絕不致於自漏
4 容器既爲扁形、雖在桌上亦無倒轉墜地之虞、又攜帶於衣袋、尤爲輕便
5 並無如從來棉及玻璃所製成之喞筒式點眼器
隨用隨漏之虞
6 蓋子既如式扭緊則攜帶中決無眼藥漏失之虞

總發賣 大阪東區南久寶寺町 山田安民藥房

經理處 大連市浪速町 日本賣藥會社

◎各商埠著名藥店均有代售